

2026 PUBLIC INFORMATION OSHAMAMBE

2 広報 おしゃまんべ

No. 950



もくじ

ピックアップおしゃまんべ	2-3
北海道新幹線情報	4
はしご同盟情報	5
ふれあい健康センター通信	6-7
長万部の教育コーナー	8-9
生涯学習情報	10-11
いんふおめーしょん生活情報	12-23
マイタウン・フォト	24



【今月の表紙】

令和 8 年
長万部町二十歳を祝う会
(1月11日)

特集Ⅰピックアップ!おしゃまんべ 町民の活動報告

令和8年 消防出初式 防火の決意 新たに



令和7年度 消防表彰受章者

※(一)内は所属分団略称
敬称略

●北海道知事表彰

▼30年永年勤労章

・児玉 康範 (長)

・阿部 和泰 (長)

・高野 学 (長)

・沼田 学 (長)

・小山内 美宏 (本部)

▼勤続10年

・下坪 奈穂子 (団本)

・菅原 次夫 (静)

・種市 祐哉 (長)

・黒島 司 (長)

●長万部町表彰 (勤続25年)

・小山 拓哉 (国)

●日本消防協会表彰

▼勤続章

・児玉 康範 (長)

・高野 学 (長)

●北海道消防協会表彰

▼功績章

・円子 晴紀 (国)

▼特別功績章

・千代 政志 (静)

1月5日、学習文化センターにて令和8年消防出初式が行われました。
出初式では、木幡町長より日頃から団員への活動に対する謝意と今年1年の無火災・無災害を願う式辞が述べられました。
その後、永年にわたり消防活動発展に尽力された団員の表彰伝達式が行われ、町長・消防団長から対象者へ表彰状が贈呈されました。



●北海道消防協会渡島地方支部長表彰

▼永年勤続章30年

・阿部 和泰 (長)

・沼田 学 (長)

・小山内 美宏 (本部)

▼永年勤続章10年

・辰巳 治典 (長)

・加藤 生悟 (長)

・黒島 司 (長)

・菅原 次夫 (静)

・小瀬 将史 (団本)

・平澤 淳規 (本部)

・松岡 祐樹 (長)

・小山 拓哉 (国)

(有料広告)

セールスドライバー正社員募集



安心の待遇

充実した各種手当でしっかり稼げる！
暮らしを支える福利厚生で将来設計も安心。
研修制度で長期的なキャリアをサポートします。

充実した休日でリフレッシュ

有給取得率

99.0%

年間休日118日＋有給
(入社1年目は14日)

通勤ラクラク

営業所多数あり。
希望により自宅から通える職場に配属します。
地元で働きたい！
地元で貢献したい！
という方にぴったり！

ヤマト運輸株式会社 セールスドライバー職 待遇【待遇】

- 昇給／年1回(人事考課による)
- 【加入保険】社会保険完備
- 育児休業／育児短時間勤務制度
- 介護休業／介護短時間勤務制度
- 慶弔見舞金贈呈(結婚祝金／出産祝金／入学祝金)
- 社員持株制度 ●制服貸与 ●退職金制度あり

【休日/休暇】

- 標準月9日～11日(勤務交番表により定める)
- 年間休日118日＋計画年休6日＋記念日休暇3日
- 年次有給休暇(2021年取得実績17.8日)
- 特別休暇 ●記念日休暇 ●1週間連続休暇あり

シフトを調整して1周間の連休を取得して
家族旅行に行く社員も多数います♪

◇給与モデルケース 30歳 3年目 扶養家族1人 年収460万円

問い合わせ先／ヤマト運輸株式会社函館主管支店北海道八雲営業所 TEL 080-5098-1083 (担当 吉田)

長万部町 功労者表彰

このたび、各種委員の職に12年以上在職し、町政の発展に貢献された2名の受賞者の功績をたたえ、町長から表彰状と記念品が贈られました。

●町情報公開・個人情報保護
審査会委員

山中 弘春 さん



●渡島北部介護認定
審査会委員

●町高齢者介護・保健福祉
推進委員会委員

門間 寛之 さん



松浦良一氏に 北海道社会貢献賞

このたび、長年にわたり当町における森林・林業の振興に尽力され、NPO法人「緑と樹を愛する会」の事務局長を務め「北海道指導林家」として認定されている松浦良一さんが、北海道社会貢献賞（森を守り緑に親しむ功労者）を受賞しました。

12月23日役場にて、渡島総合振興局東部森林室の佐川室長から松浦さんへ、北海道知事からの表彰状と記念品が伝達されました。



～空き家・土地などの物件情報募集～

町では、当町への移住を検討されている方への情報提供として、空き家・土地などの物件情報を募集しています。これは、空き家の利用希望者及び物件所有者の必要に応じ、双方に情報を提供するものです。

空き家をお持ちの方で売りたい・貸したいという方は空き家情報を登録しませんか。

登録を希望される方は、空き家等情報登録申請書を新幹線推進課へ提出してください。申請書は、新幹線推進課窓口に設置しています。（ホームページからもダウンロードできます）

なお、町ではトラブル発生時の仲裁、空き家に関する交渉や売買・賃貸借の契約については、一切関与いたしません。

◎登録している所有者の皆様へ

現在、掲載登録している物件で、売買や賃貸等、目的を達成した物件がありましたら掲載を中止しますので、下記まで連絡ください。

お手数をお掛けしますがよろしくお願いします。

【お問い合わせ・申請書提出先】

新幹線推進課 新幹線・政策推進係 (☎2-2450)



入居者募集

〈有料広告〉

● ● ● ● ● 御相談に応じます ● ● ● ● ●

㊦ 堀川アパート

長万部町字長万部352-1 ☎01377-2-2377 携帯090-4872-6235

ストーブ・ベッド・その他完備、駐車場完備、敷金なし
月額 28,000円から47,000円まで



2025年度

北海道新幹線情報

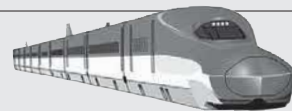

新幹線貨物構想・長万部貨物ターミナル駅誘致について

北海道新幹線札幌延伸の開業が延期となり、新たな開業年度が示されていない中、このピンチをチャンスと捉え、貨物ターミナル駅誘致に向け、準備をしてきました。

令和7年12月22日に長万部町・長万部町議会・北海道新幹線建設促進長万部町期成会の3者で北海道庁を訪問し、長万部貨物ターミナル駅誘致に関する要望書を提出いたしました。

要望においては、本道の物流ネットワーク強化に資する拠点として、長万部町の地理的優位性や用地確保の可能性を示し、道としての支援と検討の加速を求めたものです。今後は国への要望提出に向けて、関係機関との連携を一層深めながら、地域の将来に資する物流拠点の実現に向けて取り組んでまいります。

【新幹線貨物構想の効果】

- ・貨物の載せ替え、輸送時間の短縮
- ・トラック輸送から鉄道輸送による環境負荷低減
- ・トラックなどの運転手不足の解消
- ・冬季物流の不安定性の解消
- ・物流拠点として長万部町の新たな地域振興 など

※要望内容については、町ホームページでも公開しています



要旨

北海道・長万部町は、地域振興と環境負荷の少ない次世代物流の実現を目指し、新幹線貨物構想に基づく貨物ターミナルの設置を強く要望いたします。

本道南部の交通要衝・新幹線と在来線の結節点に位置する長万部町は、高速かつ定時性に優れる新幹線物流を支える最適な拠点として、道内外の物流効率化、産業活性化、そして持続可能な地域社会の形成に貢献できる可能性を有しております。



加納副知事（町長左） 要望書手交



社団法人全日本不動産協会員 北海道知事免許【渡(1)第1136号】

株式会社 佐々木建業

長万部町字平里99-25
TEL 01377-2-4555 FAX 01377-2-5869

●土地 ●建物 ●売買 ●賃借 ●仲介代理 ●一般建築 ●屋根板金

売りたい方、買いたい方、
不動産のことならお任せください！

〈有料広告〉



No.81

【はしっこ同盟】 長万部町・豊浦町・黒松内町 情報コーナー

「JOIN移住・交流&地域おこしフェア2025」に出展

令和7年11月22、23日に東京ビッグサイトで開催された、「JOIN移住・交流&地域おこしフェア2025」に出展し、地域おこし協力隊の募集をメインとした移住情報の発信を行いました！

これまでに活躍された隊員の活動内容や、現在募集している業種、地域の仕事、地域の特色など、相談者にあった情報を提供することができました。

また、はしっこ同盟ブースにて相談していただいた方には、はしっこ同盟オリジナルグッズをプレゼントし、積極的にPRしました！

今後も「はしっこ同盟」を一人でも多くの方に知っていただくために、3町連携して情報や魅力を発信していきます。



～アイヌ文化講座エカシケナル～

アイヌ文様切り絵作家のToyToy（トイトイ）さんをお呼びして次の講座を実施します。
「はさみ」と「のり」を使って自分だけのアイヌ文様作品を作りましょう。

■切り絵でアイヌ文様を作ろう！

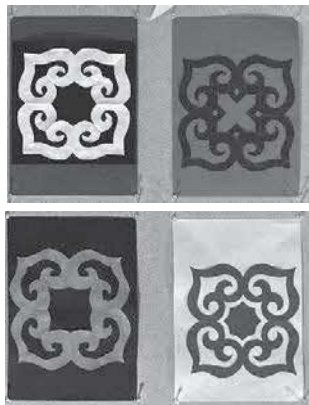

(アイヌ文様デザイン ToyToy)

《参加費無料、要予約》

講師：ToyToy（アイヌ文様切り絵作家）
日時：2月28日（土） 午後1時30分から
場所：学習文化センター（1階ロビー）
対象年齢：全年齢（小学2年生以下は保護者の同伴必要）
申込期限：2月10日（先着18名）
※募集人数に達した時点で締切させていただきます

【お問い合わせ・予約先】

新幹線推進課 ☎2-2450 「QRコード」でも
お申し込みいただけます

エカシケナルとは…

アイヌ語で「祖先の尊き家」という意味。昭和初期の長万部村（当時）に設置されていた、アイヌ展示施設の名称です。



主催 長万部町 後援 長万部アイヌ協会チセの会

〈有料広告〉

補聴器聞こえ相談会

～ご自宅で試聴体験サービス～

■相談ダイヤル ☎0120-41-3375 ■障害者総合支援法補聴器取扱店

(有)赤塚商会 長万部町元町 ☎01377-2-2603

道南補聴器センター函館本店
函館市神山1丁目11-2
Tel 0138-84-1313 Fax 0138-84-1413

◆健診等にこられる際のお願い◆

☆感染症予防のため、以下の点にご協力をお願いします。

- 来所の際は、マスクを着用する。
- 当日は、発熱や体調の変化がないことを確認し来所する。
- 会場の混雑緩和のため、受付時間に来所する。

成人の肺炎球菌予防接種のお知らせ ～忘れていませんか？予防接種～

対象年齢 1. 令和7年度中に、65歳になる方
※対象者は毎年度変わります

接種は令和8年3月末までです。
対象の方はまずは役場に申請を！

対象年齢	生年月日
65歳	昭和35年4月2日生～昭和36年4月1日生

2. 60歳以上65歳未満であって、心臓、腎臓もしくは呼吸器の機能の障がい、またはヒト免疫不全ウイルスによる免疫の障がいを有する方



接種方法 成人用23価肺炎球菌ワクチン（ニューモバックス）を1回接種

注意事項 過去に1回でも肺炎球菌（ニューモバックス）の接種を受けた方は助成の対象外

接種費用 自己負担 5,230円 （料金8,230円のうち町が3,000円を助成）

接種場所 長万部町立病院

栄養士コラム ～ レシピ紹介 ～

毎年、老人クラブや町内会を対象に介護予防や食生活改善のための料理教室を実施しています。
料理教室の詳細や開催希望等の団体がございましたら、保健福祉課 栄養士までご連絡ください！
料理教室でオススメの1品「大根と胡瓜の塩昆布中華サラダ」を紹介します♪

「大根と胡瓜の塩昆布中華サラダ」

(2人分)

- ・大根……………90g
- ・きゅうり……………50g
- ・鶏ガラスープの素……………2.6g
- ・ごま油……………6g
- ・塩昆布……………2g

【栄養価】 1人分

エネルギー 39kcal たんぱく質 0.6g
脂質 3.1g 塩分 0.2g

さっぱりしていて食べやすいサラダです！
塩分も少なく、高血圧予防にもピッタリの副菜
となっています☆



～ 作り方 ～

- ①大根の皮をむいて、千切りにする。きゅうりは細切りにする
- ②ボウルに食材・調味料をすべて入れ、全体に味をなじませる

———完成———

町民専用の電話健康相談です。ご利用ください。

長万部健康ダイヤル24

24 時間 年中無休 通話料・相談料無料

☎0120-558-048

ここは おしゃまんべ

医師・看護師・栄養士・ヘルパーなど専門職がお答えします。



健康セ

すくすく教室の のびのび広場のお知らせ!

2月のテーマは 「災害への対策、していますか?」です

地震や津波などの災害に備えて対策はしていますか? 気になっていてもなかなか手をつけにくい「災害への対策」。何を準備したらいいの? どこに避難したらいい? 長万部町の災害対策と併せて日頃の疑問にお答えします。



おもちゃも準備していますので、親子で遊びながら気軽に参加できます。妊婦さんも先輩お母さんの話を聞いたり、赤ちゃんとふれあう機会としてぜひ遊びにいらしてくださいね。

申し込みの必要はありませんので、当日直接会場へお越しください。

日時 2月18日(水) 午前10時~11時30分

会場 ふれあい健康センター(長万部町役場内)

対象 生後3ヶ月以降の子と親、妊婦さんも歓迎します

乳幼児歯科相談・フッ化物塗布(予約制)

歯科医師による健診、歯科衛生士によるブラッシング指導・フッ化物塗布、保健師による生活、食事に関する相談・指導を行っています。

上下4本ずつ歯が出てきたらフッ化物を塗布し、むし歯を予防しましょう。

なお、相談当日の混雑緩和のため、**予約制**でご案内します。

相談を希望される方は、**2月16日(月)までにご連絡ください。**

日時 2月26日(木) 13:00~

会場 ふれあい健康センター

持ち物 歯ブラシ・タオル・母子健康手帳



記載事項のお申し込み・お問い合わせは

保健福祉課健康推進係(保健師)

☎2-2454



乳がん・子宮がん 骨粗しょう症検診実施中

下記の医療機関で通年で検診を実施しています。

町で発行している**受診券**を持参すると**格安**で検診を受けることができます!

対象者 ①乳がん検診: 40歳以上
②子宮がん検診: 20歳以上
③骨粗しょう症検診: 40歳以上
※①、②については、2年に1回の検診となりますので、昨年度受けていない方が対象

検診料金

乳がん検診 40歳代	2,000円
乳がん検診 50歳以上	1,700円
子宮がん検診(頸部)	1,800円
子宮がん検診(体部)	800円
骨粗しょう症検診	400円

検診の申込み

- ①保健福祉課健康推進係に受診券発行の申請をする
- ②病院に検診日時の予約をする
- ③予約日に受診券を持って受診する
- ④検診後、病院の会計で検診料金を支払う

★検診場所や日時は下記のとおりです

◆八雲総合病院◆

予約電話番号:0137-63-2185(代表)

乳がん検診	火・木曜日→午前中 ※要予約 時間は予約受付時にご案内
子宮がん検診	月・火・木・金曜日→9:00~11:30 ※子宮がん検診のみの場合は予約の必要はなく、検診実施日に直接受診可能

◆伊達赤十字病院◆

検診予約の電話番号:0142-23-2211(内線221)

乳がん検診	①月~金曜日 → 9:30~ ②月~木曜日 → 13:30
子宮がん検診(頸部)	①月~水曜日 → 9:00~ ②木曜日 → 9:30~

※検査の種類や予約状況により開始時間が異なります
※検診の詳細な日程は予約時に確認ください
※乳がん、子宮がん検診(頸部)ともに予約が必要

◆長万部町立病院◆

骨粗しょう症検診	月~金曜日 10:30~ 受診希望日の7日前までに保健福祉課健康推進係に予約してください ※病院への予約は必要ありません
----------	--

乳がん・子宮がん検診無料クーポン券対象の方も上記の医療機関で受診することができます!
2月末が期限となっている医療機関がありますので利用時にはご確認ください

教育 コーナー



今、学校では

『お正月遊びに挑戦！』
さかえ保育所

お正月休みが終わり、子どもたちの元気な声と共にさかえ保育所の2026年がスタートしました。各クラス、福笑いやカルタ取り、手作り凧あげやコマ回しなどのお正月遊びを楽しんでいます。1・2・3歳児たちも大好きなアンパンマンのカルタに挑戦中です。キャラクターを見て取ったり、ひらがながわかる子は文字を確認しながら取っています。



『ミナミナハウス』のそれから
マリア幼稚園

昨年は木育活動が充実していた年でしたが、9月に森町ハルキさんのご協力のもと、森林環境税を使用した木育活動として、道南スギを使ったミニログハウス作りを行いました。渡島振興局林務課の方々と木育マイスターがいらして、年長中児が中心となって作り上げたハウスはその名も『ミナミナハウス』。活動後もスノコや椅子・テーブルなどを普段の遊びの中で作りながら園庭でたくさん遊んだ後、冬になって園舎内に移築しました。子どもたちの木育活動はクオリティが上がり、ノコギリやカナヅチの使い方はお手の物です。



札が取れると「やった！」と大喜び。1歳児の子が札を取ると2・3歳児のお姉さんたちが「すごいね」と頭を撫でながら褒め、喜びを共感している姿もあります。全ての札を取り終えた後に「何枚取れたかな」と自分の取った

札を「1、2、3…」とワクワクしながら数える姿が可愛いらしいです。日本の伝承遊びを取り入れながら、文字や数に触れる機会を増やし興味や関心を深めていきたいと思っています。

今年のクリスマス会ではみんなで作った『ミナミナハウス』が、聖劇の宿屋や劇遊びのお家に変身。愛着のあるハウスを劇に使えたことは、子どもたちにとっても誇らしいことで、劇の場面を引き立ててくれる立派な大道具となりました。この後も冬場は室内、夏場は園庭とハウスは移築を繰り返しながら子どもたちの遊びが広がりをを見せてくれることでしょう。2026年も引き続き町の方々、地域の皆様のご理解・ご協力のもと木育活動を広げて参りたいと思います。本年もよろしく願い致します。



写真で見る学校の様子

長万部高等学校



12月9日
中高合同職業説明会



12月16日
高校生による政策提言



12月23日 体育大会

長万部中学校



12月9日
3年生へ貫通石贈呈式



12月9日
職業説明会参加(2年生)



12月15日
赤い羽根共同募金贈呈式

長万部小学校



12月19日
赤い羽根共同募金贈呈式(児童会)



12月23日
八雲小とのオンライン交流会(5年)



12月24日
総合発表会(6年)

地域「みんな」で育てる学校をめざして

長万部小学校長 寒河江 孝之

明治生まれで「国民教育の父」とも呼ばれる教育哲学者・故森信三氏が提唱した「躰(しつけ)の三原則」をご存知でしょうか。

「躰の三原則」は、森信三氏の著書に明確な形で示されているわけではなく、講話録や教育現場での伝承を通して広く紹介されてきたものです。そのため、解釈や伝え方には多少の違いが見られますが、日常生活の中で身に付けたい基本的なマナーとして、学校だけでなく社会に出てからも人間関係を円滑にする大切な内容です。

【躰の三原則】

一 挨拶

自分から先に挨拶できるような子にすること。率先した挨拶の習慣を身に付けることで、円満な人間関係の土台を作ります。

二 返事

名前を呼ばれたら、はっきり返事ができるような子にすること。はつきりとした返事は、素直な心と行動力が身に付きます。

三 始末

履物を脱いだら必ず揃え、席を立つたら椅子を入れるような子にすること。自分の行動に責任をもち、けじめのある心を育てます。

先日、校外学習中の児童が、「躰の三原則」の一つである挨拶を地域の方に元気よくしている姿を見かけました。すると、その方が「頑張ってるね」と声をかけてくださり、子どもたちは嬉しそうに歩き出しました。ほんの数秒の出来事ですが、子どもたちにとっては「地域が応援してくれている」という大きな安心と励ましとなり、こうした地域の方々のやり取りが、子どもたちの心を育てる大切な学びにつながっています。

子どもたちは、学校だけでなく、地域、そして学校が互いにつながり、支え合うことで、子どもたちの学びはより豊かになります。長万部町には、自然や歴史、文化、人々の営みなど、子どもたちの学びを深める宝物がたくさんあります。学校運営協議会(コミュニティ・スクール)を中心に、地域の教育資源を生かした学習を広げ、子どもたちが「自ら学び、協働し、未来を創る力」を育めるよう取り組んでまいります。

子ども・保護者・地域・学校が「みんな」で手を携え、子どもたち一人一人に寄り添いながら、魅力ある学校づくりを進めていきますので、引き続き温かいご支援とご協力をお願いいたします。

生涯学習 情報

とひら
扉

～まなびの扉～

～今月の青少年健全育成「標語」～

あいさつは
心の会話 大切だ

●長万部高校 鎌田 ゆい さん

二十歳を迎えたみなさん おめでとうございます！

一月十一日、令和八年長万部町二十歳を祝う会が挙行され、十七名が学習文化センターで晴れの舞台に臨みました。

式典では、晴れ着姿の出席者へ木幡町長からの激励の式辞や、柏倉議長からの祝辞が述べられました。

また、参加者を代表して角田萌衣さんが記念品目録を受け取り、寅尾若葉さんが「生まれ育った長万部町への感謝を忘れず、いつかこの町や社会に恩返しができる大人になることを、ここにいます全員で誓います」と謝辞を述べました。

式典終了後は、久しぶりに会う友人や家族と談笑したり、記念写真の撮影を行っていました。



記念品目録を受け取る
角田萌衣さん



謝辞を述べる
寅尾若葉さん

はたちの声

千葉 心椰さん

新たな年を迎え、本日ここに二十歳を祝う会を開催していただき、心より感謝申し上げます。私たちは家族をはじめ、地域の皆様に支えられ、今日を迎えることができました。長万部町に生まれ育ち、この町の温かさに触れながら成長してこられたことを誇りに思っております。また、大切な友人たちと共に二十歳という節目を迎えられることを大変嬉しく思います。

新成人一同、それぞれの夢に向かい努力して参ります。

今後ともご指導の程よろしくお願いいたします。



倉淵 竜一さん

この度は「二十歳を祝う会」を開催いただき、誠にありがとうございます。小中学校の9年間で共に歩んだ仲間との再会を、心から嬉しく思います。

私たちが今日を迎えられたのは、家族や地域の方々、先生方の温かい支えがあったからです。深く感謝申し上げます。

二十歳という節目を迎え、これからは私たちも社会を支える一員となります。頂いた恩を次世代へと繋ぎ、この地で育った誇りを胸に一歩ずつ歩んでまいります。





「生涯学習情報」掲載記事に
関するお問い合わせは、
長万部町教育委員会
社会教育課まで！
【☎01377-2-2748】

町営スキー場からの お知らせ

年明けの降雨等、天候に左右されましたが、1月14日より町営スキー場のロープトウ運営を開始しました！小学生のスキー教室やスキー授業も始まり、連日たくさんの利用者が訪れています！

また、安全性向上のため屋外照明の追加や設備の修繕等を実施しました。ぜひ皆さんお越しください！



ボランティア少年団『本棚寄贈プロジェクト』進行中!

ボランティア少年団は現在、町内の社会教育施設から出た廃材を活用し、町内の福祉施設に寄贈することを目標として本棚を作成しています！

団員たちは木を切ってやすりをかけ、最後にペンキを塗る作業を、やりがいを持って楽しそうに進めていました。



水道などの凍結にご注意を!

厳冬期に入りましたので、凍結防止のために外出やおやすみ前には、水抜きをする習慣をつけるようにしましょう。

凍結防止対策

- 水道は、じゃ口を開いて水抜栓で水落としをする。
- 水洗トイレは、貯水タンクなどの水を落とし、便器に不凍液を入れる。
- ガス湯沸器・ガス風呂釜は、水道の水抜栓で水落としをして、ガス器具の水抜栓・水栓ハンドルを開いて水を抜く。

=凍結したときの事業者(有料)=

凍結したときは、事業者へ直接連絡してください。

- ◆ 新開配管工業 ☎ 2-3252
- ◆ 佐々木配管 ☎ 2-3142
- ◆ 黒沢設備 ☎ 2-4824
- ◆ 光設備サービス ☎ 2-3937
- ◆ 管工事業協同組合 ☎ 2-3920



物価高騰対策で 水道料金(基本料金) を減免中!



物価高騰による町民生活の影響を鑑み、水道料金を生活支援のために減免しています。

◆ 期間 1月から3月まで(3ヶ月分)

◆ 減免 基本料金分(メーター口径13ミリ~25ミリ)
※超過分は料金が発生します

【水道料金(税込額)】

口径 区分	基本料金(減免分)		超過料金 1㎡あたり
	水量	料金	
13mm	8㎡まで	1,496円	198円
20mm	20㎡まで	3,784円	
25mm	30㎡まで	5,676円	

【お問い合わせ先】 水道ガス課 ☎ 2-2862

農業委員を募集します

農業委員の任期が令和8年7月19日で満了することに伴い、農業委員の候補者を募集します。

募 集 方 法	推薦又は応募
委員になれない人	教育委員会委員、固定資産評価審査委員会委員 等
受付期間及び時間	令和8年2月2日(月)~3月2日(月) ※土・日・祝日を除く 午前8時30分~午後5時
受 付 場 所	長万部町農業委員会事務局(長万部町役場2階産業振興課内)
要 件	農業に関する識見を有し、農地等の利用の最適化の推進に関する事項その他の農業委員会の所掌に関する事項に関し、その職務を適切に行うことができる者
任 期	令和8年7月20日~令和11年7月19日(3年間)
定 数	11人
主 な 業 務	農地転用等の審議、農地利用最適化に関する業務など
提 出 書 類	推薦届出書・応募書 上記受付場所に備え付けています。また、長万部町ホームページで電子ファイルを掲載しておりますので、ご利用ください。
選 任 方 法	受付期間中と終了後に推薦及び募集状況を公表し、候補者の審査を行い、町議会の同意を得て町長が任命します。
そ の 他	農業委員会業務に利害関係のない者を1名以上任命することや、青年・女性の積極的な登用が法律等により定められています。

お問い合わせ先：農業委員会事務局 ☎ 2-2191 FAX 2-4884

水道ガスメーター検針員募集!

長万部管工事業協同組合では、水道ガスのメーター検針員を次のとおり募集しております。

お問い合わせ・書類提出先

長万部管工事業協同組合(株)佐々木配管内)

〒049-3521 山越郡長万部町字長万部301番地1 ☎ 2-3920

- ◎ 募集内容 水道ガスメーター検針員 若干名
- ◎ 業務内容 詳しい内容は面接時に説明します。
- ◎ 応募資格 普通自動車運転免許を有している方
- ◎ 選考方法 面接により決定
- ◎ 募集期限 随 時
- ※ 詳細等は左記までお気軽にお問い合わせください。

(有料広告)

衣類や小型家電の処分は無料回収を利用しましょう！

衣類の無料回収

使わなくなった衣類や布地をウエス（工業用雑巾）に再利用し、ゴミの減量を進めるため下記のとおり受け入れを実施します。

《日時・場所》

◎2月18日（水）

特別母と子の家	8:45～ 8:55
大浜振興会館	9:10～ 9:20
中の沢振興会館	9:30～ 9:40
国縫振興会館	9:50～10:00
ふれあい会館	10:30～10:40
富野振興会館	10:50～11:00
福祉センター	11:10～11:20
陣屋生活館	13:10～13:20
双葉振興会館	13:35～13:40
静狩振興会館	14:20～14:30
旭浜生活館	14:50～15:00
長万部振興会館	15:10～15:20

※回収場所へ行けない方は、ご自宅へも回収に伺いますので、ご連絡ください。

《回収できるもの》

Tシャツ・Yシャツ・ブラウス・ベビー服・ポロシャツ・シート・布団カバー・タオルケット・バスタオル・フェイスタオル・バスローブ・ネマキ・スウェット・スーツ・ジャージ・セーター・フリース・コート・ジャンパー・Gパン・Gジャン・帽子・バッグなど再利用可能な物



《回収できないもの》

布団・ベットマット・座布団・玄関マット・便座カバー・カーテン・ハギレ・スキーウェア・和服・下着類・手袋

※洗濯していない物・ぬれている物
※汚れのひどい物・カビやベットの臭いのする物

※5月にも無料回収を実施予定

※役場町民課窓口でも平日開庁時間（8:30～17:15）に衣類の無料回収を受け付けております。

小型家電の処分について

不要になった小型家電は「燃やさないゴミ」として収集日に出すほか、役場庁舎内に設置してある小型家電無料回収ボックスを利用してください。

CD・DVDプレイヤー、ビデオカメラ、ビデオデッキ、ゲーム機、電卓、電話・携帯電話機、電話周辺機器、炊飯器、電子レンジ、ドライヤー、扇風機、掃除機、ノートパソコン、パソコン周辺機器、小型電子機器付属品、延長コード、充電器、ACアダプター、通信ケーブル、USB、SDカード、ゲームソフト等

※分類詳細は町ホームページ、または電話でお問い合わせください

～次の物は「小型家電」として処分できません～

《家電リサイクル品》テレビ・洗濯機・衣類乾燥機・冷蔵庫・エアコンは、リサイクル料金がかかります。処分する場合は、最寄りの家電販売店にご相談ください。

《家庭用パソコン》デスクトップ型パソコン（本体・モニターなど）を処分する場合は販売店やメーカーなどに相談してください。ご不明の場合は、一般社団法人パソコン3R推進協会（☎03-5282-7685）へお問い合わせください。

《フロンガスを使用する小型家電製品》家庭用除湿器、冷風機、除湿機能付き空気清浄機、冷水器、製氷機などの製品は、一部の機種において冷媒にフロン類が使用されている物があります。処分をする場合は、メーカーや販売店に引き取ってもらうか、フロン類充填回収業者に依頼してフロンガスを抜いた後、フロンガスが回収済みであることがわかる証明書類を添えて、長万部町清掃センターに自己搬入してください。

【お問い合わせ先】 町民課生活環境係 ☎2-2453

雪かき、屋根の雪下ろし請け負います！

（有料広告）

玄関前、駐車場、除雪・排雪、屋根の雪下ろし
シーズン契約、スポット契約（一回限り契約）承ります。

費用等、お問い合わせください。

株式会社なかのリホーム

代表：中野 準

〒049-3521 北海道山越郡長万部町字長万部 4-39

TEL：01377-6-7242 090-7513-9134（代表携帯）



税の申告は忘れずに！

2月16日～3月16日

令和7年分の所得税の確定申告および住民税申告の受付が2月16日から3月16日までの期間に行われます。

なお、この期間中、各会場において申告受付のほかに、町職員による税に関する相談も行います。

また、次の日程表で都合の悪い方については、期間内において役場税務課にて申告できますので、お気軽にご利用ください。

※2月15日以前の受付は、一切できませんのでご了承ください。

※感染症予防対策として、ご来庁の際にはマスク着用をお願いします。



申告が必要な方

令和8年1月1日現在、長万部町内に住所を有し、令和7年中に多少に関わらず所得があり、次のいずれかに該当する方です。

- ① 農業、漁業、商業、飲食業などの事業をしている白色申告の方
- ② 大工、左官、日雇いなどに従事していた方
- ③ 給与所得者で給与以外の所得のある方や給与を2か所以上から受けている方

④ 地代、家賃、株式配当などの所得があった方

⑤ 山林、宅地、その他不動産の譲渡などで所得のあった方

⑥ 給与所得者で※雑損控除、医療費控除を受けようとする方

※雑損控除：自然災害、火災、盗難などにより住宅家財などの損失が生じたときに、損失金額が控除されます。

医療費控除で税金が還付されます

本人および生計を一つにする家族の令和7年中の医療費金額が、10万円（または総所得金額の5%のうち小さい方の金額）を超えた場合（上限200万円）、この申告を行うことで令和7年中に納めた所得税の還付および令和8年度の道民税額を抑えることができます。



申告に必要な書類を用意しましょう

マイナンバーのわかるもの、所得集計に必要な書類（例えば、仕入れ、売掛帳、現金出納簿、給与等の源泉徴収票、損害保険の領収書、生命保険・簡易保険・国民年金保険料控除証明書、医療費の支払い領収書など）を忘れずにご持参ください。

国民健康保険に加入されている方は忘れずに申告を

令和8年度の国民健康保険税額は、令和7年の所得等に基づき計算されますので、加入されている方は収入の有無にかかわらず、必ず申告をしましょう。

なお、前年所得が一定額以下の場合には、保険税額を軽減する制度がありますが、申告をされていないと令和8年度の国民健康保険税の軽減が受けられなくなります。

【お問い合わせ先】
税務課 ☎ 2-2452

〈有料広告〉

介護施設をお探しでお困りの皆様へ

- 要介護認定を受けられている方（予定の方）
- 要介護1～5の方で高齢者施設をお探しの方
- 一時的に施設を利用してみたい方 など

看護・介護
スタッフ募集中
(担当：黒谷)

介護老人福祉施設 長万部慈恵園 2-5121

今なら早めにご入居頂けます



住民税の申告と納税相談日程

回	月 日	曜日	会 場	対 象 地区名	時 間	回	月 日	曜日	会 場	対 象 地区名	時 間
1	2月16日	月	役 場 2階会議室	曙 町 大 町	9時00分～ 16時00分	7	2月25日	水	役 場 2階会議室	大 浜 旭 浜	9時00分～ 16時00分
2	2月17日	火	役 場 2階会議室	本 町 元 町	9時00分～ 16時00分	8	2月26日	木	役 場 2階会議室	平里・富野 栗岡・栄原 共 立	9時00分～ 16時00分
3	2月18日	水	役 場 2階会議室	陣屋町 温泉町	9時00分～ 16時00分	9	2月27日	金	双葉振興会館	美畑・双葉 知来・蔵岱	10時00分～ 12時00分
4	2月19日	木	役 場 2階会議室	高砂町	9時00分～ 16時00分	10	3月2日	月	国縫振興会館	豊津・豊野 国縫・茶屋川	10時00分～ 15時00分
5	2月20日	金	役 場 2階会議室	南栄町	9時00分～ 16時00分	11	3月3日	火	静狩振興会館	静 狩	10時00分～ 15時00分
6	2月24日	火	役 場 2階会議室	新開町	9時00分～ 16時00分	12	3月4日	水	中の沢振興会館	花 岡 中ノ沢	10時00分～ 12時00分

外国人の実習生の方も税金がかかります

外国人の実習生の方に対しても日本人と同様に各種税金がかかります。

◆個人住民税

1月1日で長万部町内に住所がある方に対して税金がかかります。

※前年（1月1日～12月31日）の収入や控除（扶養控除や社会保険料控除など）によって税額が変わります。

◆国民健康保険税

加入者に対して税金がかかります。

※前年（1月1日～12月31日）の収入によって税額が変わります。

◆その他の税金

ご不明点は、税務課にお問い合わせください。

◆租税条約による免除届出

租税条約締結国の国籍がある外国人実習生は、個人住民税が免除になる場合がありますので、詳細は町ホームページをご確認ください。

なお、期日（3月16日）までに届出がなかった場合は、免除を受けられませんのでご注意ください。



【お問い合わせ先】

税務課 ☎ 2-2452

株式会社 星和 アルバイト・パート募集

〈有料広告〉

／いくらやとびっこ、塩辛などの製造工場／

【仕事内容】 魚卵（とび卵）処理、明太子、たらこ、いくら漬け込み選別、包装、脱水 など

◇学歴不問、主婦（夫）、未経験者応募 OK、

◇時給 1,200 円～、昇給有、土日祝休み OK

◇福利厚生 各種社会保険完備（法令通り加入）

◇車通勤可（駐車場完備）、制服貸与

◇勤務日数 週 2～4 日、9：00～15：00 の間で 1 日 3 時間から可能※勤務時間・日数は相談可能です。

（株）星和長万部工場

【字長万部4-46】【お問い合わせ先】

0226-24-5335

担当：新倉

おしゃ猫ネットワーク からのお知らせ



1月12日、おしゃ猫ネットワークでは、Mobile vet office（江別市）の大門先生に来ていただき、町内の個人宅をお借りして野良猫・外飼いの猫27匹（町内15匹、町外12匹）の避妊・去勢手術を行いました。

もうこれ以上、不幸な子猫たちを増やさない為にも避妊・去勢の手術を行いましょう。

動物病院まで連れて行くのが困難な方は、連絡をくださればご相談にのります。

【お問い合わせ先】

代表 たま ☎090-2818-3981

第1回町議会臨時会

令和8年第1回町議会臨時会が1月16日に開かれ、議案2件について審議しました。

◆財産の取得

タイヤショベルを929万5千円で北海道川崎建機株式会社より取得することが承認されました。

◆一般会計補正予算（第7号）

令和7年度一般会計予算に歳入歳出それぞれ1億8,551万8千円が追加され、予算総額73億6,712万7千円となりました。

補正のおもなものは歳入が地方交付税や国庫補助金の追加など、歳出は福祉施設等物価高騰対策支援金や地域商品券換金事業にかかる負担金・補助及び交付金の追加などです。



冬期福祉給付金（福祉灯油）



高齢者や障がい者、ひとり親世帯等で下記の要件に該当する世帯に対し、灯油の購入費などの冬期間に増加する経費の一部を支給し、経済支援を行います。

対象となる世帯へは、案内文書を郵送しておりますので、期日までに手続きをお願いいたします。

また、下記の要件に該当しているのに、案内文書が届かない場合は、お早目に担当課までご確認ください。なお、期日までに申請がない場合は、給付金を受け取ることができなくなりますので、ご注意ください。

□支給対象となる要件

基準日となる令和8年1月1日現在、本町の住民基本台帳に記載されている在宅者で、下記のいずれかに該当し、かつ、令和6年中の世帯員全員の合計収入が150万円以下の世帯で、令和7年度の町民税非課税世帯に属し、申請日現在、引き続き支給の要件を有する世帯が対象になります。ただし、生活保護世帯は対象となりません。

①高齢者世帯

・基準日現在、満75歳以上の方のみで構成される世帯

②心身障がい者世帯

・身体障害者手帳1級又は2級をお持ちの方がいる世帯
・療育手帳A判定の方がいる世帯
・障害基礎年金を受給されている方のいる世帯
・特別児童扶養手当を受給されている方のいる世帯

③ひとり親世帯

・児童扶養手当を受給されている世帯等

④準要保護世帯

・準要保護世帯として認定されている世帯

※在宅者とは、施設入所や長期入院、町外へ長期滞在をしていない方になります。

□支給額 1世帯あたり10,000円

□受付期間 2月2日(月)～3月6日(金)

□2月3日(火)に会館での受付も行います

①中の沢振興会館	10:00～10:30
②国縫振興会館	11:00～11:30
③双葉振興会館	13:30～14:00
④静狩振興会館	14:30～15:00

【お問い合わせ先】 保健福祉課福祉係 ☎2-2454



町立病院からのお知らせ

◆ 2月の外来診療についてお知らせします ◆



内科		2日(月)	3日(火)	4日(水)	5日(木)	6日(金)
	午前	古川 医師	木村 医師	伊藤 医師	木村 医師	伊藤 医師
	午後	伊藤 医師	古川 医師	木村 医師	古川 医師	木村 医師
		9日(月)	10日(火)	11日(水)	12日(木)	13日(金)
	午前	古川 医師	木村 医師	休 診	古川 医師	伊藤 医師
	午後	伊藤 医師	古川 医師		伊藤 医師	古川 医師
		16日(月)	17日(火)	18日(水)	19日(木)	20日(金)
	午前	古川 医師	木村 医師	伊藤 医師	木村 医師	伊藤 医師
	午後	伊藤 医師	古川 医師	木村 医師	古川 医師	木村 医師
		23日(月)	24日(火)	25日(水)	26日(木)	27日(金)
科	午前	休 診	木村 医師	伊藤 医師	古川 医師	伊藤 医師
	午後		古川 医師	木村 医師	伊藤 医師	古川 医師

★午前・午後の担当医師をよくご確認のうえ受診願います。

★健康診断は完全予約制となります。希望する方は電話予約をお願いします。

【内科受付時間】 午前8時30分～11時30分 午後1時30分～3時

外科		月曜日	火曜日	水曜日	木曜日	金曜日
	午前	明戸 医師	明戸 医師	明戸 医師	明戸 医師	明戸 医師
	午後	休 診			休 診	

★毎週月曜日と木曜日の午後診療は休診となります。

★2月11日(水)と23日(月)は休診となります。

★2月16日(月)から20日(金)までは出張医の診療となります。

【外科受付時間】 午前8時30分～11時30分 午後1時30分～3時

小児科		月曜日	火曜日	水曜日	木曜日	金曜日
	午前	休 診	出張医(北大)	休 診	休 診	出張医(北大)
	午後					

★小児科については診療開始時間が9時30分頃からとなります。

★2月27日(金)は健診等のため、午後の診療が2時過ぎからとなります。

【小児科受付時間】 午前9時～10時30分 午後1時30分～3時30分

※当面の間、小児科は予約制となりますので事前に電話予約をお願いします。

【整形外科】 毎月第2・第4月曜日診療(祝日等の場合は休診または変更) 【診療時間】 午後1時30分～午後3時30分

★2月の外来診療日は9日と16日です。

★3月の外来診療日は9日と23日です。

★診療は函館中央病院が担当します。

★診療は予約制で20名までとなります。

【眼 科】 偶数月の第3水曜日診療(祝日等の場合は休診または変更) 【診療時間】 午前10時～午後1時

★2月の外来診療日は18日になります。

★3月の外来診療はありません。

★診療は吉田眼科(函館市)が担当します。

★診療は予約制で60名までとなります。

※都合により医師の変更または休診となる場合があります。【ご予約・お問い合わせ先】 長万部町立病院 ☎2-5611

診療時間外・夜間等の受診は、救急医療体制を支えている医師の負担が増加します。

地域の救急医療体制を維持するためにも、可能な限り通常の診療時間内に受診いただくなど、適正受診にご協力をお願いいたします。

長万部スタンプ会から

(有料広告)

スタンプ倍セールのお知らせ

「スタンプ2倍セール」

実施日 2月20日(金)21日(土)

※倍セール実施内容は、実施店舗にお問い合わせください。

【実施店舗一覧】

(有)赤塚商会 (有)白鳥ふとん店 (有)小泉写真館 (有)森時計店
(有)クリーニング白鳥 鈴木写真工芸 (有)カトウ
シューズ&コスメチックぎのした (有)まるはな生花店

北海道新聞長万部販売所

(有料広告)

DOSHIN

道新おざき

@北海道新聞
@日経新聞
@毎日新聞
@スポニチ

大町11番地1
TEL 2-2436

配達員募集中!

地震に便乗した詐欺的トラブルにご注意ください! ＝義援金や寄付を集めるといふ不審な電話・訪問に注意!＝

今般の地震に関連して、すでに被災地域、被災地域以外にかかわらず、個人情報聞き出そうとする電話や訪問するという電話が入ったという相談が寄せられています。地震に便乗した不審な電話はすぐに切り、万が一、訪問があっても断ってください。地震発生後は、地震に便乗した詐欺的トラブルや悪質商法が多数発生しますので、十分に注意ください。

【相談事例】

- ・ 買い取り業者から電話がかかってきて「東北の地震の被災地に衣類や食器など何でもいから届けたいので、不用品を買い取りたい。買取代金を渡したいので家にいてほしい」と言われ、来訪を承諾したが断りたい。
- ・ 市民から「地震発生翌日、市役所分庁舎を名乗る所から、要支援者の登録に関する電話があった。さらに次の日、消防団を名乗る者から電話があり、家族構成や在宅時間などを聞かれた。「どこの消防団なのか」と尋ねると、相手が電話を切ってしまった。」という相談があった。分庁舎および該当すると思われる消防団へ確認したが、連絡した者は確認できず、詐欺的な電話の可能性があると伝え注意喚起した。

【アドバイス】

- ・ 不審な電話はすぐに切り、来訪の申し出があっても断ってください。個人情報は伝えず、金銭を要求されても決して支払わないようにしてください。
- ・ 公的機関が、各家庭に直接電話をかけて義援金を求めたり、個人情報を聞いたりすることはありません。公的機関を名乗って連絡があった場合には応じず、いったん電話を切って、まずは当該機関に確認しましょう。また、義援金は、募っている団体等の活動状況や用途をよく確認し、納得した上で寄付しましょう。義援金を口座に振り込む場合は、振込先の名義をよく確認しましょう。
- ・ 少しでも不安を感じたら、すぐにお近くの消費生活センター等（消費者ホットライン「188」番）や警察（警察相談専用電話「#9110」）に相談してください。

【連絡先】 ◎困ったときは、まず、相談を！

- ・ 消費者ホットライン（局番なし） 188（函館消費者センターまたは国民生活センターへ繋がります）
- ・ 北海道立消費生活センター 相談専用電話 050-7505-0999（平日9:00～16:30）
- ・ 長万部町産業振興課 ☎2-2455

入札結果

12月24日分

事業名称	契約業者	契約金額 (税込・円)	予定価格 (税込・円)	落札率 (%)	参加 業者数	工期 (納期)
タイヤショベル購入	北海道川崎建機 株式会社 函館支店	9,295,000	10,780,000	86.22	1	R8.3.27

クルマのプロが手がける

**楽ノリ
レンタカー**

三菱 ミニキャブトラック4WD

軽四クラス **1H/1,200円**
免責補償込み
フル装備・5速マニュアル・ABS付

時間帯	1時間毎	6時間まで	当日1日	24時間まで	超過1時間毎
電話予約	1,200	4,800	7,200	9,800	1,200

引越しにぴったりのクルマはないかなあ

**はい、あります！
軽トラのレンタカー**

〈有料広告〉

なるほど！
あったんだあ



有限会社石垣自動車商会 Tel:01377-2-2351 長万部町 大浜72-1

地域包括支援センターだより

所在地:長万部町役場内
電話:2-2016 FAX:2-2931
相談時間 8:30~17:15(土日祝、年末年始を除く)

耳寄りなお話し ～ 高齢者の耳の聞こえについて ～

聴力は徐々に低下します

人は20歳を超えると徐々に聴力が低下していきます。耳の奥(内耳)には音を伝える細胞がありますが、加齢とともに減少して聞こえにくくなってしまいます(加齢性難聴)。

認知症のリスクにもなる?!

聞き取りにくくなると、人とのコミュニケーションが億劫になったり自信喪失につながります。また、風の音や鳥の鳴き声等、無意識に聞こえる音が聞こえなくなることで脳への刺激が減り、認知機能の低下につながると言われています。

聞こえにくさを自覚したら

早めに耳鼻科へ受診することをお勧めします。耳垢等によるものか、補聴器が必要なのか診てもらいましょう。また、補聴器も状態に合ったものでないと聞こえは改善しません。装着して間もないと聞こえ方等に違和感がありますが、続けて装着することで脳が適応していきますので、途中で止めないようにしましょう。

周囲の方々へ

いきなり耳元で大きな声で話すと、びっくりして聞き取れないこともあります。**ゆっくり、はっきりと話すこと**を心がけましょう。

聞こえの検査を簡単にできるスマホのアプリもあります。

いつまでも楽しみをもって、いきいきと生活していきましょう!

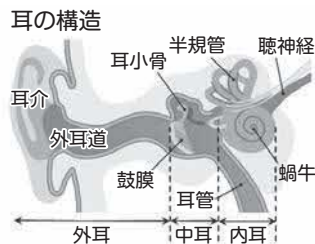

Let's

わたしとまちの第一歩

所在地 長万部町社会福祉協議会
電話 6-7711
時間 8:30~17:15(土日祝、年末年始を除く)

集いの場(クラフトバンドでものづくり)

～たくさんの作品が完成しました～

昨年1月に4名から開始したクラフトバンドですが5月に4名が増え8名になりました。この1年でカゴ・バッグを合わせて10個ほど完成しています。複雑な編み方はできませんが色や形を変えて製作しています。今年も完成品が増えるといいですね。



健康麻雀の場

～第2回交流大会～



昨年に引き続き第2回交流大会を開催しました。残念ながら1名欠席したため7名での大会となりましたが、合計点で順位をつけず高得点の役で上がった方が優勝とルール変更していました。今後も第3回、第4回と交流大会を続けていってほしいですね。



(有料広告)

調理師・調理スタッフ・その他募集

(有)かにめし本舗かなや

～私たちは一緒に働いてくださるスタッフを募集しています～

ご検討いただける方は、まずは下記まで連絡ください

◇連絡先 01377-2-2007(代) 担当:松島



求人

■保育士（保育助手含む）・調理員の募集

町では、会計年度任用職員として町立さかえ保育所で保育に従事する保育士（保育助手含む）及び調理員を随時募集しています。

応募される方は下記までお問い合わせください。

【お問い合わせ・申込先】

町立さかえ保育所（☎2-4006）

■看護師の募集

町立病院では看護師を募集しています。応募される方は関係書類を添えて提出してください。

▶募集内容

看護師 3名
（正職員・会計年度任用職員）

▶応募資格

看護師の資格を有している方

▶提出書類

- ①履歴書（市販用紙可、要写真貼付）
- ②資格（免許証）の写し
- ▶選考方法 書類及び面接により決定
- ▶応募期 2月27日（金）
- ▶採用月日 4月1日（水）

【お問い合わせ・書類提出先】

長万部町立病院庶務係（☎2-5611）

生活

■2月の優良運転者講習

【長万部町】

2月19日（木）優良講習のみ（18:30～）

▶会場 福祉センター

【八雲町】

2月12日（木）優良講習（13:00～）
違反講習（14:15～）

2月13日（金）一般講習（13:00～）
初回講習（14:45～）

▶会場 八雲町民センター

ご注意 長万部町で講習を受ける場合は、必ず事前に八雲警察署で手続きを行ってください。

お礼

■寄附（敬称略）

次の方々より、寄附がありました。紙上をかりて厚くお礼申し上げます。

◆長万部町社会福祉協議会へ

- ・山本 睦美（本町） 50,000円
〈香典返しに替えて〉
- ・寅尾 一平（新開町） 10,000円
〈社協貸出物品のお礼として〉
- ・北海道信用金庫ひまわり財団（札幌市） 100,000円

〈社会福祉資金に〉

- ・長万部マリア幼稚園児・保護者・教職員一同 10,000円

〈クリスマス献金として〉

- ・柴山 結花（本町） 50,000円
〈香典返しに替えて〉
- ・北海道コカ・コーラボリテック（株） 物品寄附

◆長万部長愛会へ

- ・山本 睦美（本町） 50,000円
〈一般寄附として〉
- ・寅尾 一平（新開町） 20,000円
〈一般寄附として〉
- ・北海道信用金庫ひまわり財団（札幌市） 100,000円

〈活動助成金として〉

- ・長万部マリア幼稚園児・保護者・教職員一同 10,000円

〈一般寄附金として〉

◆長万部慈恵園へ

- ・長万部そば打ちサークル 物品寄附
- ・アモンドにしだ（元町） 物品寄附

■企業版ふるさと納税（敬称略）

企業版ふるさと納税制度を活用し、次の方々より寄附がありました。紙上をかりて厚くお礼申し上げます。

- ・（株）くらしラボ
代表取締役 高梨祐弥（東京都）
- ・（株）あかりみらい
代表取締役 越智文雄（札幌市） 物品寄附
- ・（株）ビジネス・ブレイン
代表取締役 畑中孝介（東京都） 100,000円
- ・アールケイリンクス（株）
代表取締役 長谷川累偉（札幌市）

相談

■厚生年金・国民年金等の相談

相談事等がありましたら、函館年金事務所または役場町民課までお問い合わせください。

【お問い合わせ先】

町民課戸籍医療年金係（☎2-2453）

函館年金事務所（☎0138-31-9086）

※音声案内が流れますので、該当する番号を押してお進みください。

■行政相談

身近な話題で、行政にご要望はありませんか？

▶日時 2月12日（木） 13:00～15:00

▶場所 役場2階小会議室

◎行政相談委員

山中克子（大浜）

※お電話による相談も受け付けております。

【お問い合わせ先】

保健福祉課福祉係（☎2-2454）

■人権相談

人権問題・家庭問題などの悩みはありませんか？法務大臣より委嘱を受けた人権擁護委員が、随時ご相談に応じています。相談内容は一切秘密が守られ、無料で相談できますので、お気軽にご相談ください。

◎人権擁護委員

石垣 聖子（大浜）

村上 勝子（南栄町）

高井 優一（温泉町）

※お電話による相談も受け付けております。

◎みんなの人権110番

（全国共通人権相談ダイヤル）

☎0570-003-110

■身体障がい者相談

身体障がいのある方の悩み相談

▶日時 2月10日（火） 13:30～15:30

▶場所 役場1階相談室

◎身体障がい者相談員

竹政良記（高砂町）

※お電話による相談も受け付けております。

【お問い合わせ先】

保健福祉課福祉係（☎2-2454）

（有料広告）



司法書士法人 やまびこ事務所 長万部事務所

●登記 ●相続・遺言 ●後見 ●許認可 ●債務整理など

お気軽にご相談ください



01377-6-7444

司法書士・行政書士 青沼千鶴

長万部町字長万部15番地61

■介護保険のお知らせ

◆納付書をご確認願います

第1期～第7期までの納期限（2月2日）が過ぎていますので、もう一度納付書をご確認のうえ、お忘れになっている方は早急に納入してください。

◆未納者には督促状を発布

納期限が過ぎても保険料を納付されていない方には、督促状を発布します。

◆便利な口座振替を

各郵便局、銀行、農協、漁協等の金融機関で介護保険料の口座振替ができますので、ぜひご利用ください。

《必要なもの》

- ①介護保険料納入通知書、②通帳、③通帳使用印

【お問い合わせ先】

保健福祉課介護支援係（☎2-2454）

■災害義援金募集のお知らせ

みなさまのご支援をお願いします！

【現在募集中の義援金】

◎ウクライナ人道危機救援金

受付期間：令和8年3月31日まで
2,594,084円

◎令和6年能登半島地震災害義援金

受付期間：令和9年3月31日まで
1,675,534円

◎令和6年9月能登半島大雨災害義援金

受付期間：令和9年3月31日まで
1,133円

※上記の各義援金の金額は1/20現在の窓口及び募金箱の合計金額です。

受付窓口

☆日本赤十字社長万部町分区分
（保健福祉課 ☎2-2454）

☆長万部町共同募金委員会
（社会福祉協議会 ☎6-7711）

■屋根からの落氷雪にご注意！

毎年、冬になると屋根に積もった雪、氷、つらが落ちて、歩行者がけがをしたり、また、死亡したりすることが、しばしば起こっています。

みなさんも、冬期間の生活にはご苦労されていると思いますが、冬期間の通行を円滑にし、事故を無くすため、落氷雪には十分注意してください。

北海道開発局・北海道・北海道警察

■ガス・上下水道の検針・口振日

2月の水道・ガス・下水道の検針日は、次のとおりです。

17日(火) 18日(水)

19日(木) 20日(金)

■ガス料金表（税抜額）

区分	基本料金 調整単位料金(㎡)
A群	1,050円
0～13㎡	386円19銭/㎡
B群	1,700円
14～57㎡	332円09銭/㎡
C群	4,500円
58㎡以上	280円89銭/㎡

政府支援により、ガス料金は、1㎡あたり税込18円値引きいたします。（4月検針分まで）

※2月分料金口座振替日は3月3日の予定です。

【お問い合わせ先】

水道ガス課（☎2-2862）

■ほくでんネットワーク 八雲ネットワークセンターより

今年5月から、引越しなどによる電気の使用は、電力会社への使用開始手続き後にほくでんネットワークによる通電（遠隔操作）が必要となります。

電気の使用が決まったら電力会社へ早めの手続きをお忘れなく。

【お問い合わせ先】

八雲ネットワークセンター
☎0120-06-0913(ガイダンス5)

■今月の納期（町税・保険料）

国民健康保険税 第9期
介護保険料 第8期
後期高齢者保険料 第8期

▶納期限 3月2日(月)◀

町税には延滞金がかかります。
町税や保険料の納付は便利な口座振替の利用をおすすめします。

■石綿による疾病の労災補償・救済について

過去に石綿業務に従事され、中皮腫などで亡くなられた方は、労災保険給付等支給対象の可能性があるので、労働基準監督署または北海道労働局にご相談ください。

～北海道労働局～

■老人福祉バス運行日程

①静狩方面

2/3(火)、2/12(木)、2/18(水)、2/26(木)

②高砂・陣屋・温泉方面

2/3(火)、2/18(水)

③双葉・栗岡方面

2/4(水)、2/13(金)、2/19(木)、2/27(金)

④富野・南栄・新開・大浜方面

2/4(水)、2/19(木)

⑤国縫方面

2/9(月)、2/24(火)

⑥旭浜・元町・本町・大町・曙町方面

2/9(月)、2/24(火)

※買い物・通院などの目的で利用できます。

※停車場や時刻などが掲載された日程表は保健福祉課で配布しております。

【お問い合わせ先】

保健福祉課福祉係（☎2-2454）

■法務局遺言書教室を開催します

相続・遺言の基礎知識、遺言書の一般的な作成方法、「自筆証書遺言書保管制度」などについて、法務局職員が説明します。参加を希望する方は、事前にお申し込み願います。

▶開催日 2月26日(木)

[説明会] 午後2時～2時30分

[体験会] 午後2時40分～3時30分

▶場 所 八雲町立図書館(集会室)

▶参加料 無料（各定員10名）

【お問い合わせ・申込先】

函館地方法務局八雲支局
（☎0137-62-2208）

■八雲税務署からのお知らせ

マイナンバーカードとスマホがあれば、来署せずに自宅から確定申告手続きが完了する「e-Tax申告」を推進しています。

簡単・便利なスマホからの「e-Tax申告」を是非ご利用ください。

LINE公式アカウント

はこちら →



【お問い合わせ・予約先】

八雲税務署（☎0137-63-2148）

セレモニア八雲 典礼ホール ・ 家族葬ホール 真想庵

〈有料広告〉

◎一般葬・家族葬等承っております。 ◎24時間・年中無休で、どこへでもお迎えに参ります。

◎病院等より直接当ホールへご安置できます。(自宅へ可)

有限会社 典礼舎

tenreisha.com 検索



典礼舎公式HP

～まずはご相談ください～

TEL:0137-62-3533

〒049-3105 二海郡八雲町東雲町3-25

国民年金の納め忘れは ありませんか？

みんなの
国民年金



◆ 納付の時効は2年間 ◆

年金は、世代と世代の支え合いの制度です。あなたが納付する国民年金が、高齢者世代の生活を支えています。同時に、あなたや家族の年金権を守るためにも、国民年金は忘れずに納付しましょう。

国民年金の給付には、老後の生活保障である老齢基礎年金だけでなく、障害基礎年金や遺族基礎年金があります。国民年金を納付期限までに納付しないと、このような年金給付を受け取れないことがあります。

(国民年金保険料の納付が困難な場合、納付が免除・猶予される制度があります)

また、納付期限から2年間を経過すると保険料を納付することができなくなりますので、ご注意ください。

例えば…令和6年1月分(2月末日が納期限)の国民年金保険料が未納の場合、令和8年2月までは納付することができますが、令和8年2月を過ぎると、時効により納付できなくなります。

◆ 納め忘れた・期限間近の保険料は納付書がなくても納付できます！ ◆

～納付書がなくても、ねんきんネットからインターネットバンキング等を利用して

Pay-easy(ペイジー)納付ができる仕組みです～

納付できる保険料は前月分以前の保険料です。免除・納付猶与・学生納付特例が承認されている期間は追納できません。ねんきんネットに登録済の方は、マイナンバーカード又はねんきんネットのユーザID・パスワードを利用して、ねんきんネットにログインし、お手続きができます。



ねんきんネットを一度も利用したことがない方の利用開始方法

以下のいずれかの方法で
利用開始できます

⇒ねんきんネットから利用開始登録する方法



ねんきんネット
QRコード

基礎年金番号・アクセスキーを準備

ID・パスワード等を設定

「ねんきんネット」の利用登録完了

⇒マイナポータルから利用開始登録する方法



マイナポータル
QRコード

マイナポータルにログイン

マイナポータル内の「もっとつながる」を選択し
自動でねんきんネットと連携

「ねんきんネット」の利用登録完了

※ご不明な点等ございましたら、以下をご確認ください。(役場町民課にもパンフレットをご用意しています)

■ホームページで確認

国民年金 納付書レス納付 検索

■お電話で確認(ねんきん加入者ダイヤル)

ナビダイヤル ☎ 0570-003-004 ※050から始まる電話の方は ☎ 03-6630-2525

受付
時間

○月曜日～金曜日 午前8:30～午後7:00、第2土曜日 午前9:30～午後4:00

※土日祝日(第2土曜日を除く)、12月29日～1月3日はご利用いただけません

～国民年金は忘れずに納めましょう！～ =年金は世代と世代の支え合い=

お問い合わせ先

・町民課戸籍医療年金係(TEL 2-2453)

・函館年金事務所 国民年金課(TEL 0138-31-9086)

タクシー・スクールバス乗務員募集(正社員雇用)

(有料広告)

経験のない方も、女性の方も、運転の大好きな方も私たちと一緒に働いてみませんか
～研修期間もありますので、ご安心ください！～



勤務時間

①7:00～19:00 ②8:00～22:00

③9:00～22:00(7:00～16:00/相談可)

※休憩120分、3日間勤務で翌日から2日間休み

勤務条件

◆社会保険、厚生年金、退職共済加入

◆基本給+歩合+各種手当支給(215,000円～350,000円)

※燃料手当支給(年/6万円)



= 委細面談 =

(有)おしゃまんべ交通

☎ 2-2226 / 携帯 ☎ 090-6214-0329 [担当:北川]

戸籍の窓

(令和7年12月15日～令和8年1月14日受付分)(敬称略)



いつまでも おしあわせに



夫の氏名 妻の氏名 届出日

今月は届け出がありません。



おたのじょう おめでとう



おなまえ 生まれた月日 父母の名 住 所

とくしまの ゆの (女の子) 12月11日 勇次 高砂町
徳島結乃 七海
うし家の ちん (男の子) 12月25日 宏行 大町
氏家千颯 綾香

おくやみ もうしあげます

氏 名	年 齢	月 日	住 所
細 川 重 雄	92歳	12月16日	高砂町
外 崎 明 美	84歳	12月22日	新開町
浦 野 茂 芳	76歳	12月24日	大 浜
柴 山 郁 子	95歳	12月24日	本 町
室 谷 照 恵	79歳	12月28日	国 縫
北 村 淳 子	93歳	12月29日	本 町
松 橋 範 子	83歳	1月4日	高砂町
上 田 テル子	93歳	1月6日	大 町



世 帯 2,738 世帯
人 口 4,588 人
男 2,204 人
女 2,384 人
前月比 -32 人
(1月8日現在)

この広報誌は再生紙を使っています。

編集後記

振り返って過去の広報を見てみると、毎年2月号の表紙は、ほぼメインに成人式(二十歳を祝う会)が恒例となっています。30歳を過ぎた小生の子ども達、貫禄がついた同僚や知人の若々しい当時の姿も出てきて、懐かしさがこみ上げてきました。表紙は二十歳を祝う会に決定です。さて、今年の出席者は17人ですが、小規模なアットホームで素敵な式典となりました。二十歳の節目を迎えた若者は希望に満ちあふれて輝いていて、久しぶりに再会した仲間と盛り上がっていました。初老のカメラマンが取材して感じたことは、やっぱり若いって良いですね。(H)

まちのカレンダー

2月	事 業 名 等	会 場	時 間
1 日			
2 月			
3 火			
4 水	◆げんき倶楽部 ◆ガヤガヤ運動教室(旭浜) ◆脳の健康教室&ふれあいサロン	ふれあい健康センター 旭 浜 生 活 館 デイサービスセンター	10:00~11:30 13:30~15:00 9:30~11:30
5 木	◆特定健診・後期高齢者健診・胃がん・肺がん・大腸がん・前立腺がん・肝炎検診	ふれあい健康センター	7:00~10:00
6 金	◆まる元運動教室(静狩) ◆まる元運動教室(国縫) ◆まる元運動教室(字長万部)	静 狩 振 興 会 館 国 縫 振 興 会 館 福祉センター 講堂	10:00~11:00 13:00~14:00 14:45~15:45
7 土			
8 日			
9 月			
10 火	◆身体障がい者相談	役 場 1 階 相 談 室	13:30~15:30
11 水	◆建国記念の日		
12 木	◆行政相談	役 場 2 階 小 会 議 室	13:00~15:00
13 金	◆まる元運動教室(静狩) ◆まる元運動教室(国縫) ◆まる元運動教室(字長万部)	静 狩 振 興 会 館 国 縫 振 興 会 館 福祉センター 講堂	10:00~11:00 13:00~14:00 14:45~15:45
14 土			
15 日			
16 月	◆健康教室(大浜)	大 浜 振 興 会 館	10:00~11:30
17 火			
18 水	◆すくすく教室・のびのび広場 ◆脳の健康教室&ふれあいサロン	ふれあい健康センター デイサービスセンター	10:00~11:30 9:30~11:30
19 木	◆優良運転者講習	福 祉 セ ン タ ー	18:30~
20 金	◆まる元運動教室(静狩) ◆まる元運動教室(国縫) ◆まる元運動教室(字長万部)	静 狩 振 興 会 館 国 縫 振 興 会 館 福祉センター 講堂	10:00~11:00 13:00~14:00 14:45~15:45
21 土			
22 日			
23 月	◆天皇誕生日		
24 火			
25 水	◆げんき倶楽部 ◆ガヤガヤ運動教室(旭浜) ◆脳の健康教室&ふれあいサロン	ふれあい健康センター 旭 浜 生 活 館 デイサービスセンター	10:00~11:30 13:30~15:00 9:30~11:30
26 木	◆乳幼児歯科相談・フッ化物塗布	ふれあい健康センター	13:00~13:30
27 金	◆乳児健康診査・乳幼児健康相談 ◆まる元運動教室(静狩) ◆まる元運動教室(国縫) ◆まる元運動教室(字長万部)	ふれあい健康センター 静 狩 振 興 会 館 国 縫 振 興 会 館 福祉センター 講堂	13:00~13:30 10:00~11:00 13:00~14:00 14:45~15:45
28 土			

3月	事 業 名 等	会 場	時 間
1 日			
2 月			
3 火			
4 水	◆げんき倶楽部 ◆脳の健康教室&ふれあいサロン ◆移動献血車「ひまわり号」来町	ふれあい健康センター デイサービスセンター 福祉センター 前 特別母と子の家 前 役 場 前	10:00~11:30 9:30~11:30 9:00~ 9:30 10:00~11:00 12:30~16:00
5 木			
6 金	◆まる元運動教室(静狩) ◆まる元運動教室(国縫) ◆まる元運動教室(字長万部)	静 狩 振 興 会 館 国 縫 振 興 会 館 福祉センター 講堂	10:00~11:00 13:00~14:00 14:45~15:45
7 土			

マイタウン・フォト

— まちの話題を写真で紹介 —

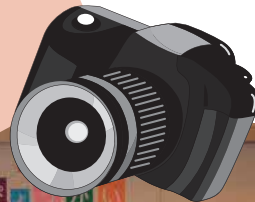

いずみ保育園発表会（1月10日）



二十歳を祝う会（1月11日）

2026-2 広報おしゃまんべ No.950 2月1日発行

長万部町役場 ☎01377-2-2000(代)
〒049-3592 北海道山越郡長万部町字長万部453番地1

ホームページ
<https://www.town.oshnamambe.lg.jp/>

編集 まちづくり推進課
印刷 有限会社 三和印刷