

2026 PUBLIC INFORMATION OSHAMAMBE

6 広報 おしゃまんべ

No.954



もくじ

ピックアップおしゃまんべ	2
町×理科大コラボ、毛がにまつり	3
北海道新幹線情報	4
地域おこし協力隊通信	5
ふれあい健康センター通信	6-7
長万部の教育コーナー	8-9
生涯学習情報	10-11
地方創生事業のその後	12
いんふおめーしょん◇生活情報	13-23
マイタウン・フォト	24

【今月の表紙】

交通安全教室／マリア幼稚園
(5月11日)

特集 I ピックアップ!おしゃまんべ 町民の活動報告

天気雨の中で植樹祭



毎年恒例となつてゐる植樹祭が、昭和の日の4月29日、富野の町有地で開催されました。

開始前の午前中は青空でしたが、時折天気雨がぱらつく中、60人以上の参加者が雨合羽を着て集まり、小学生も大人と一緒に桜苗木の植樹を一生懸命協力して行っていました。

また、あわせて希望者はキノコの植菌作業も楽しそうに体験していました。

土曜市が始まりました



5月9日、午後2時から毎年お楽しみ野菜直売市「土曜日」が多目的活動センターあつまんべで開催されました。町内で採れたての新鮮な野菜等が陳列され、買い求める多くの町民で大盛況でした。

これから9月頃まで毎週土曜日の同時刻に開催される予定です。毎回出品数に限りがありますので、早めに会場へお越しください。

(有料広告)

頭金
ゼロ

新車

すべてコミコミ /

月々 **1.1** 万円 **税込** から乗れる!

車検代 税金 諸費用 オイル交換 フロアマット ドアバイザー

ボーナス払い別途33,000円～ 不安定な時代こそ計画的なカーライフを!

仲良しの友達とドライブに行くなら

女子旅にぴったりな!

レンタカー

禁煙者 ナビ付き
4WD ETC付き



全車免責補償保険込みで安心
短い時間から借りれるからお得でも便利もちろん、長時間でもOK!

◆軽トラ・ekワゴン 60分 1,200円～	◆商用貨物(デリカバン) 60分 1,320円～
◆小型乗用(ロッキー) 60分 1,650円～	◆マイクロバス(ローザ) 60分 3,300円～

有限会社石垣自動車商会

長万部町字大浜 72 電話：2-2351 (担当：石垣)

【長万部町×理科大コラボ事業】

第1弾

理科大 数理カフェ ～割りばしで橋を作ろう～

割りばしで、橋を作ろう！必要なのは割りばしだけで、のりやテープは一切不要です。割りばしを上下に重ねるだけで、頑丈な橋を作れます！この橋はダ・ヴィンチの橋とよばれており、その仕組みは、様々な橋づくりに応用されています。割りばし同士の押し合う力だけで、重たいものも橋の上でささえられることを、一緒にためしてみよう！

- 日時** 6月24日（水） 17:30～18:30
- 場所** 東京理科大学 北海道・長万部キャンパス
- 指導者** 江夏先生 橋爪先生（東京理科大学教員）
- 参加料** 無料
- 定員** 20名（定員に達した時点で締切）
- 対象年齢** 小学校高学年～（小学生は保護者の同意を得てお申し込みください）
※小学校低学年以下の学齢でも相談に応じます
算数/数学の能力・経験は問いません
- 持物** 無し
- 申込先** まちづくり推進課（☎2-2450）
- 申込締切日** 6月17日（水）

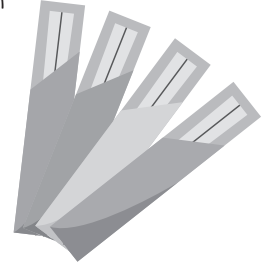

※今後も数学/理科実験/パソコンなどに関するテーマで『理科大数理カフェ』を開催予定です

2026

おしゃまんべ毛がにまつり

長万部を代表するビックイベント「おしゃまんべ毛がにまつり」が今年も開催されます！

長万部産毛がにの販売をはじめ、たのしい催しが盛りだくさん！お誘いあわせのうえ、会場のふれあい公園へお越しいただき、**おいしい毛がに**をご堪能ください。

- 開催日 6月27日（土）、28日（日）の2日間を予定
- 会場 長万部町ふれあい公園（長万部小学校となり）



※イベントスケジュールなど、詳細は6月中旬以降に決定次第、下記ホームページまたは、新聞折込予定のチラシにてお知らせいたします。



【お問い合わせ先】おしゃまんべ毛がにまつり実行委員会（長万部商工会内 ☎2-2270）
【毛がにまつりHP】 <https://www.oshamanbe-shokokai.jp/keganimatsuri/index.html>

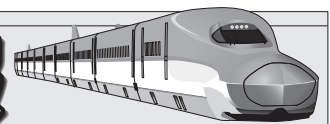

北海道新幹線に関する最近の報道について

4月、財務省が北海道新幹線（新函館北斗～札幌間）の費用対効果を試算し、「費用便益比が0.6で、国の評価基準では『基本的に中止』に分類される水準」と説明したことが報道されました。

※費用便益費とは・・・便益÷事業費（数値1.0以上であれば妥当と判断される）

※便益とは・・・便利さ等により社会全体が受ける恩恵を金額に換算したものの報道による試算は次のとおりです。

- 事業費：約3兆 200億円
- 便 益：約1兆9,000億円
- 費用便益比0.6（残事業0.9）

ここでいう「中止」という表現は、国の公共事業評価における基準を示したものであり、財務省が「工事の中止を求めた」という趣旨ではないと報じられています。実際、事業の継続及び見直しは、国の再評価手続きや今後の議論の中で判断されるものです。その他、下記のようなコメント等もされています。

- 物価上昇や不動産収入、既存新幹線との接続による便益などを加味すれば、費用対効果が改善する可能性がある
- 今回の指摘は、事業の採算性や財源の検討材料として示された側面がある

しかしながら、町としては、北海道新幹線札幌延伸が地域の将来にとって重要であるという姿勢に変わりはありません。

また、町が提案している「新幹線貨物構想」は、将来的に鉄道収入を増やし、事業採算性の改善に寄与し得る取り組みと考えています。

今後も国や北海道の動向を注視しつつ、新幹線札幌延伸を見据えたまちづくりを進めてまいります。



工事現場（栄原）



工事現場（大町）



入居者募集

〈有料広告〉

●●●●● 御相談に応じます ●●●●●

㊦ 堀川アパート

長万部町字長万部352-1 ☎ 01377-2-2377 携帯 090-4872-6235

ストーブ・その他完備、駐車場完備、敷金なし

月額 28,000 から

長万部町地域おこし協力隊通信



こんにちは！地域おこし協力隊の石川樹理です。

今回は、7月18日（土）に開催する長万部町【国縫】出身のシンガーソングライター・加藤 愛（かとう めぐみ）さんのライブについてご紹介します。

このライブは、町内の飲食店で加藤さんと出会った町民の方から、「長万部町出身のシンガーソングライターが、地元でライブをしたいと話している」と聞いたことがきっかけで始まった企画です。

長万部町出身の方を応援したい、そしてその歌声を町民のみなさんにも届けたいという想いから生まれました。加藤さんは、長万部町生まれ、東京育ち、神戸在住。日常的な詩と、古き良き日本を感じさせる歌で、幅広い世代から支持を集めています。当日はライブのほか、交流会やフード・ドリンクの出店も予定しています。

ぜひお気軽にお越しください。

日時 7月18日（土）
16時00分 開場
16時20分 開演
18時30分 終了予定



会場 多目的活動センター あつまんべ
料金 2,500円 ※当日現金払い
定員 50名 ※要予約・定員になり次第受付終了
申込 QRコードまたは電話
主催 地域おこし協力隊 石川樹理
後援 長万部町、長万部町教育委員会



（ライブの様子／加藤 愛さん）

【お問い合わせ先】 長万部町役場 新幹線推進課（☎2-2450）

〈有料広告〉

社団法人全日本不動産協会員 北海道知事免許【渡(1)第1136号】

株式会社 佐々木建業

長万部町字平里99-25
TEL 01377-2-4555 FAX 01377-2-5869

●土地 ●建物 ●売買 ●賃借 ●仲介代理 ●一般建築 ●屋根板金

売りたい方、買いたい方、
不動産のことならお任せください！





令和8年度 带状疱疹ワクチン接種費用助成について

●対象者

①令和8年度中に65歳、70歳、75歳、80歳、85歳、90歳、95歳、100歳になる方

対象年齢	生 年 月 日		
65歳	昭和 36 年 4 月 2 日	～	昭和 37 年 4 月 1 日
70歳	昭和 31 年 4 月 2 日	～	昭和 32 年 4 月 1 日
75歳	昭和 26 年 4 月 2 日	～	昭和 27 年 4 月 1 日
80歳	昭和 21 年 4 月 2 日	～	昭和 22 年 4 月 1 日
85歳	昭和 16 年 4 月 2 日	～	昭和 17 年 4 月 1 日
90歳	昭和 11 年 4 月 2 日	～	昭和 12 年 4 月 1 日
95歳	昭和 6 年 4 月 2 日	～	昭和 7 年 4 月 1 日
100歳	大正 15 年 4 月 2 日	～	昭和 2 年 4 月 1 日



②60歳以上65歳未満で、ヒト免疫不全ウイルスによる免疫の機能に障がいがあり、日常生活がほとんど不可能な方
※過去に带状疱疹ワクチンの接種を完了している方は定期接種の対象外

～ 令和8年度接種対象の方には個別に接種勧奨通知を送付しています ～

●带状疱疹ワクチンについて

带状疱疹ワクチンは2種類あり、接種方法や効果とその持続期間などの特徴が異なりますが、いずれのワクチンも、带状疱疹やその合併症に対する予防効果が認められています。

		生ワクチン 水痘ワクチン【ビケン】	組換えワクチン 带状疱疹ワクチン【シングリックス】
接種回数（接種方法）		1回（皮下注射）	2回（筋肉内注射）
スケジュール			2ヶ月以上の間隔を置いて2回接種
予防効果	接種後1年時点	6割程度	9割以上
	接種後5年時点	4割程度	9割程度
	接種後10年時点		7割程度
副 反 応	70%以上		疼痛※
	30%以上	発赤※	発赤※、筋肉痛、疲労
	10%以上	そう痒感※、熱感※、腫脹※ 疼痛※、硬結※	頭痛、腫脹※、悪寒、発熱、胃腸症状
	1%以上	発疹、倦怠感	そう痒感※、倦怠感、その他の疼痛

(※) 接種した部位の症状

●接種料金 生ワクチン…4,800円、組換えワクチン…11,000円 ※生活保護の方は接種料金無料

●接種医療機関 長万部町立病院

●接種ご希望の方は・・・ 保健福祉課健康推進係まで申込みをお願いします

成人の肺炎球菌予防接種のお知らせ

対象年齢

- ①令和8年度中に65歳になる方
(昭和36年4月2日生～昭和37年4月1日生の方)
②60歳以上65歳未満であって、心臓、腎臓、呼吸器機能の障がい、またはヒト免疫不全ウイルスによる免疫の障がい有する方

●接種方法 成人用20価肺炎球菌ワクチン(PCV20)を1回接種

●料 金 6,100円(12,100円のうち6,000円を町で助成)

●接種場所 長万部町立病院

※令和8年度接種対象の方には、個別に接種勧奨通知を送付しています。

町民専用の電話健康相談です。ご利用ください。

長万部健康ダイヤル24

24時間 年中無休 通話料・相談料無料

☎0120-558-048

ここはおしゃまんべ

医師・看護師・栄養士・ヘルパーなど専門職がお答えします。



頭の検診について

脳卒中（脳出血・脳梗塞・くも膜下出血等）や脳血管性認知症の早期発見のため 人体に影響を与えないモービルMRIという検査方法で「頭の検診」を実施します。

また、MRIに加え、血管の撮影を行うMRAも実施します。

健康チェックのひとつとして受けてみませんか？

対象者 40歳以上の町民の方
※ペースメーカーを装着している方は検査できません。

申込受付 6月10日（水）13:00～
役場窓口にて開始
※電話受付は6月11日（木）から行います。

●検診日時及び定員

検診日	受付時間	
7月2日（木） 7月3日（金）	① 8:25	・希望する日にちと時間を予約してください。 ・各時間、定員は4～5名です。 ・検診は8:30から開始します。 検診時間は1人約15分です。 ・4日（土）は、9:55の受付が最後です。 ※当日は、予約時間までに会場にいらしてください。
	② 9:10	
	③ 9:55	
	④ 10:40	
	⑤ 12:55	
	⑥ 13:40	
	⑦ 14:25	
7月4日（土）	⑧ 15:10	
	⑨ 15:55	
	① 8:25 ② 9:10 ③ 9:55	

検診場所 ふれあい健康センター
検診料金 5,000円（料金は検診当日の支払いです）

大腸がん検診を実施します！

6月1日から受付！

対象者 40歳以上の町民
申込期間 6月1日（月）～6月5日（金）
申込方法 電話、窓口または下記QRコードから申込みください。
検体提出日時 6月8日（月）～6月12日（金）
8:30～15:30
提出場所 保健福祉課 健康推進係
検診料金 400円

（検体提出時にお支払いください）

※生活保護を受けている方、無料クーポン券対象の方は無料です。

※肺がん・胃がん・前立腺がん検診も受診されたい方は8月・10月・2月の検診で同時に受けることができます。

また、大腸がん単独の検診は9月、3月にもあります。



子育て中のお母さんへ

すくすく教室・のびのび広場に集まれ～！

子育ての楽しさや心配ごとなどをお母さん同士で情報交換しませんか？のびのび広場と合同の実施です。

申し込みの必要はありませんので、当日直接会場へお越しください。



日時 6月17日（水）10:00～11:30
会場 子育て支援センター（さかえ保育所内）
対象 生後3ヶ月以降の子と保護者の方
テーマ 親子で作ろう！手作りおやつ

親子でできる簡単なおやつ作りを紹介します。持ち物は特に必要ありません。

お子さんにとっておやつは第4の食事です！

食事では補いきれない栄養をおやつからとりましょう♪

子育て支援センター

「ふれあい親子ヨガ」

日時 7月7日（火）
10:00～11:00
場所 さかえ保育所遊戯室
対象 0歳（首の座っている）～3歳の就学前のお子さまと保護者

講師 ヨガインストラクター
坂本 ひかり 先生
※事前に子育て支援センターまで、申し込みをしてください。
(☎2-4006)



7月3日（金）締切



自然の恵みに感謝して 認定こども園長万部マリア幼稚園

今年、雪解けが早く、春の芽吹きや発芽や開花がいつもより少し前倒しになりました。園周囲には自然の恵みがいっぱい。今年、春一番に目を覚ました白樺の樹液を採取して、樹液を使って様々なクッキングをしました。昨年、小豆や大豆が大好き。無農薬小豆を樹液で煮たら素材の味が引き立つ自然な甘さのあんができたので、さっそく園の周りに自生しているヨモギを摘んで、ヨモギ入りのおはぎや桜餅を作って春の味をいただきました。



雪の下に眠っていたケールでスムージーを作って飲んだ。

り、畑から出てきたアスパラはとっても長くびっくり!! 園舎裏からフキを採って来て下処理から子どもたちと行います。フキは給食のお味噌汁に入れたり、煮ものにして食べたり、季節の旬の味をいただく喜びを子どもたちと分かち合い、幼児期に体験したことを、五感を通して培われた感覚はずっと残ると信じ、「いま」このときを大切にしたい保育を今後も進めて参ります。



「みんなで築く温かい学校生活」 長万部小学校

長万部小学校の自慢一つ目は、「あいさつ」です。「〇〇さん、おはよう!」や「〇〇先生、おはようございませう!」という元気な声で、長万部小学校の一日が始まります。立ち止まり、頭を下げてあいさつをする子どもがたくさんいます。子どもたちのあいさつで、校内は一気に彩られます。「あ」相手の目を見て



「い」入口で「さ」先に「つ」続けるを大切に、これからも素敵なあいさつが響き続けることを願っています。自慢二つ目は、「絆」です。縦割り掃除では、2年生から6年生までが一つのグループを作って進めています。上級生は下級生に掃除の仕方を教え、下級生は学年が上がった



際に、これまで教えてもらったことを思い出し、下の学年に教えます。また、毎朝6年生が1年生教室を訪れ、勉強道具を整えるお手伝いしたり、乾いた牛乳パックの裂き方を教えたりしています。6年生のおかげで、1年生も安心して一日をスタートさせることができている。このように、長万部小学校はあたたかく、強い絆で自分たちの生活を築いています。これからも、子どもたち一人一人が「あいさつ」と「絆」を大切にしながら、互いを思いやり支え合う学校づくりを進めてまいります。



令和7年度長万部高等学校卒業生の進路

- 【大学・短大】
- 日本医療大学 保健医療学部 診療放射線学科
- 北星学園大学 文学部 英文学科
- 北海学園大学 人文学部 英米文化学科
- 北海道科学大学 商学部
- 北海道科学大学 情報科学部 情報科学科

- 北海道情報大学 メディア情報学部 メディア情報学科
- 札幌大学 地域共創学群 歴史文化専攻
- 北海道情報大学 メディア情報学部
- 札幌大学 地域共創学群
- 歴史文化専攻
- 愛犬美容看護専門学校
- 札幌科学技術専門学校
- 札幌ベルエポック製菓調理専門学校

- 青山建築デザイン・医療事務専門学校
- 札幌スポーツ&メディア科 札幌専門学校
- 西武・プリンスホテルズワールドワイド 函館大沼プリンスホテル
- 長万部漁業協同組合

写真で見る学校の様子

長万部高等学校



4月10日 自転車安全講話
(青さっふ導入の注意など)

長万部中学校



4月9日 新入生歓迎会

長万部小学校



4月27日 6年生租税教室



4月23日 1年生宿泊研修
(ネイバル森)



4月21日 授業参観



4月30日 1年生を迎える会
全校ゲーム



5月9日 写万岳登山中止で
校内レク



4月28日 いじめ撲滅集会



5月11日 体力向上の取組
「中休み走ろうチャレンジ」



町より無償提供と
なりました(給食の様子)



5月1日 生徒総会



5月18日 児童会朝の募金活動



【場所】
学習文化センター
ロビー

【日時】
6月3日(水) ~
6月17日(水)
※閲覧時間は、学習文化
センターの開館時間と
同様です。

町内小中学校で使用し
ている教科書見本を次の
日程で展示します。展示
場所に「ご意見箱」を設
置してありますので、参
考までにご覧になったご
感想・ご意見などをお寄
せください。

「教科書
展示会」を
開催します

生涯学習 情報

とひら
扉
～まなびの～

今月の「青少年健全育成」標語

挨拶は

みんなで交わす 合い言葉

●長万部高校 七尾 絢詠 さん

健康づくりにはプールがオススメ！みなさんぜひご利用ください！

B & G海洋センター（町民プール）は、25m6コースの深さ110～120cmの大プールと、深さ60cmの子ども用小プールがある温水プールです。水温は29℃前後に設定・維持されています。

プールでの活動は「水」が身体にもたらす効果と言える「浮力」で関節などの負担が減り、「水圧」で血流が促進され、「水温」で消費カロリーを高め、「水抵抗（密度）」で筋活動量が増えるなどの特性があります！

また、リラックス効果・リフレッシュ効果もプール活動の魅力です！

健康維持・増進は
プールへ行こう！



「こどもの読書週間」イベントへのご参加ありがとうございました！

4月25日に開始した「こどもの読書週間」イベントは、5月10日に無事終了いたしました。ご参加いただいた皆様、誠にありがとうございました！かざぐるまの工作教室や、絵本にあわせたヨガ体験、マジックショーとマジック体験など様々な企画を用意しましたが、どれも楽しんでいただけたようでなによりです。次のイベントも楽しみにお待ちしております。



かざぐるま完成！
デコレーションもばっちりです



予言マジックに挑戦中
「お母さんが選んだ本は…」



絵本のナマケモノと
いっしょにのびっ



「生涯学習情報」掲載記事に関するお問い合わせは、
長万部町教育委員会
社会教育課まで！
【☎01377-2-2748】

令和8年度いきいき大学が開校します！

いきいき大学は、年3回実施する60歳以上の町民をメイン対象とした生涯学習事業です！

第1回は、健康増進に役立つ「ちょっと変わった測定会」と、気になる「血管のお話し」を組み合わせた特別プログラムです。

楽しみながら、ご自身の健康状態を確認してみましょう。

おもしろ健康
チェック体験
できます！

開催日 6月24日（水）
10：00～開校式
10：15～講演・測定開始

開催場所 福祉センター

内容 おもしろ健康チェック～健康増進に役立つ、ちょっと変わった測定会と血管のお話し

対象 60歳以上の町民の皆様

※10：15からの講演や測定会は60歳未満の方も参加可能です！

ご希望の方は、当日直接会場へお越しください。

※移動手段にお困りの方はバス等を手配します。

6月10日（水）までに教育委員会へご連絡ください。



測定会のイメージ

ウォーキングイベント 「みんなで町さんぽ」を開催します！

誰でも無理なく取り組めるウォーキングを通して、健康増進、心身のリフレッシュ、世代間交流のきっかけづくりをしませんか？

自分のペースで少しずつ、継続的に運動習慣を身につけましょう！

開催日 6月～10月 第2・4水曜日
10：00～12：00

集合場所 学習文化センター駐車場を集合・解散場所とします。

対象 全世代の町民（子どもから高齢者まで、どなたでも参加可能）

実施内容 2～3kmのウォーキングコースを参加者全員で歩きます。

定員 制限なし

参加費 無料

【長万部町ボランティア少年団】

令和8年度の新たな挑戦！

今年度の目玉は、新たに始動した「廃材活用ベンチ制作プロジェクト」です。

廃材を再利用し、自分たちの手で実用的な椅子へと蘇らせる活動に挑戦しています。

現場では、子どもたちが慣れない工具に苦戦しながらも、「どんな形なら座りやすいかな？」とアイデアを出し合い、ものづくりの楽しさを通じて、リサイクルの大切さを肌で感じています。

制作したベンチが、いつか町内の皆様のお役に立てる日を目標に、団員一同、心を込めて活動を続けていきます。これからの成長をぜひ温かく見守ってください！



長万部町×東京理科大学 地方創生事業のその後

地方創生事業で開始したミニトマト事業について、3ヵ月に一度ご報告をさせていただいております。引き続き、本事業にご理解とご支援を賜ります様、宜しくお願ひ申し上げます。

●トマトハウス栽培及び収穫状況

本年長万部アグリでは、北海道産ミニトマトの需要拡大と、地域特産品としての認知拡大に伴い新たにビニールハウスを2棟建設し栽培を行います。2棟合わせて今までの1棟分の栽培面積となっております。長万部町民の皆様のご愛顧・ご支援もあって栽培規模を拡大出来た事、感謝申し上げます。

長万部アグリ株式会社 富野農場（ビニールハウス）の状況					
1棟目北側	2026年5月 定植	2棟目北側	2026年3月 定植	3棟目	2026年6月 定植
	2026年7月初旬 収穫開始予定		2026年5月 収穫開始		2026年8月 収穫開始予定
1棟目南側	→2026年11月末 収穫終了予定	2棟目南側	→2026年7月 収穫終了予定	4棟目	→2026年11月 収穫終了予定
生育中			収穫中		

●エンリッチミニトマトソースのラベル案が完成しました

昨年長万部高校の生徒が開発してくれた「エンリッチミニトマトソース」のラベル案が完成しました。ラベル内に描かれている、「エンリッチくん」は昨年の長万部小学校5年生（現6年生）が地域の特産品について学ぶ授業の中で考案してくれたキャラクターです。

3月に行われた学習発表会では、児童のみなさんがとても成長した姿で驚くほど質の高い発表を行っていました。今年も新5年生を対象に、長万部アグリ施設やエンリッチミニトマトを使用した「地域の特産品について学ぶ」授業を実施する予定です。毎年、たった1年で驚くほど成長する児童たちにしっかり学びの場を提供できるように、我々スタッフも学びながら実施していきます。



●お問い合わせについては、以下までお願いします。

トマト事業関連：長万部アグリ株式会社 (☎070-4800-6833)

<https://www.oshamambe-agri.co.jp>

〈有料広告〉

補聴器聞こえ相談会

～ご自宅で試聴体験サービス～

■相談ダイヤル ☎0120-41-3375 ■障害者総合支援法補聴器取扱店

(有)赤塚商会 長万部町元町 ☎01377-2-2603

道南補聴器センター函館本店
函館市神山1丁目11-2
Tel 0138-84-1313 Fax 0138-84-1413

6月は
環境月間

6月5日は環境の日です

— 混ぜればゴミ 分ければ資源 —



資源ゴミへの分別と生ゴミの水切りで、ゴミ減量化のご協力をお願いします。
6月になり夏場を迎えると、飲料水の消費量が増え、缶やビン、ペットボトルのゴミが多くなります。
分別へのご協力をお願いいたします。
特にペットボトルに関しては、キャップとラベルを外して出すようにしてください。

◆ゴミを分ける

- 燃やすゴミ・燃やす粗大ゴミ・燃やさないゴミ・資源ゴミに分別します。
- ※分別の詳細は「長万部町ゴミ分別の手引き」を活用してください。
- ☆プラスチック・塩化ビニール製品・・・
「燃やすゴミ」または「燃やす粗大ゴミ」
- ☆生ゴミ・・・
燃やすゴミ（しっかり水切りを）
- ☆資源ゴミ・・・
「空き缶類」「空きビン類」「ペットボトル類」「白色発泡スチロール製トレイ類」「飲用紙パック類」「段ボール・紙箱類」の専用袋に分別。

◆ゴミを出す

- 指定収集日の朝8時までにゴミステーション（指定場所）へ出しましょう。
- 指定収集日は、地域により異なりますので確認して出しましょう。
- ☆夜間や指定収集日以外に出すのはやめましょう。
- ☆カラスやキツネに散乱されないよう「ポリ容器」に入れて出しましょう。
- ☆ゴミステーション（指定場所）は、ゴミを出すみなさんと協力しながら管理・使用しましょう。



清掃センターからのお願い

燃やさないゴミ袋の中に、プラスチック・塩化ビニール製品の混入が多発しています。
プラスチック・塩化ビニール製品は「燃やすゴミ」または「燃やす粗大ゴミ」です。
分別のご協力をお願いいたします。



「リレーポート山越」は可燃ゴミ直接受入休止中!

クリーンおしま（北斗市）の火災影響により、リレーポート山越への可燃ゴミの直接持ち込みを当面の間休止しております。
町民のみなさまには、ご不便とご迷惑をおかけしておりますが、ご理解とご協力をお願いいたします。
なお、町内ゴミステーションのゴミ収集は通常どおり行います。

毒蛾の幼虫(毛虫)にご注意を!

雑草（特にドンガイ・ハマナス）が繁茂している場所に近づかないように注意してください。
また、雑草地などの土地の所有者・管理者は十分に注意して、除草・駆除などの対応をお願いします。

【お問い合わせ先】 町民課 (☎2-2 4 5 3)

セレモニア八雲 典礼ホール ・ 家族葬ホール 真想庵 (有料広告)

- ◎一般葬・家族葬等承っております。
- ◎24時間・年中無休で、どこへでもお迎えに参ります。
- ◎病院等より直接当ホールへご安置できます。(自宅へも可)

有限会社 典礼舎



典礼舎公式HP

～まずはご相談ください～

TEL:0137-62-3533

〒049-3105 二海郡八雲町東雲町3-25

tenreisha.com 🔍 検索

6月は児童手当の現況確認期間です

児童手当は、毎年6月1日現在の受給者の状況を把握し、6月分以降の児童手当等を引き続き受ける要件（児童の監督や保護、生計同一関係など）を満たしているかどうかを確認します。



6月1日現在の受給者の状況を公簿等で確認することで、現況届出が原則不要となりましたが、**長万部町が現況届を必要と判断した方には、現況届を5月末頃に送付していますので、ご提出ください。**

※公務員の方は取扱いが異なる場合がありますので、勤務先へご確認ください。

◆次にあてはまる場合は、届出が必要です!!

以下の変更があった場合には、その都度すみやかに届出してください。

- ①厚生年金⇔国民年金等、受給者が加入する年金が変わったとき
- ②児童を養育しなくなったことなどにより、支給対象となる児童がいなくなったとき
- ③長万部町外に住民票がある配偶者や児童の住所や氏名が変わったとき
- ④再婚・離婚等により、一緒に児童を養育する配偶者を有するに至ったとき、または児童を養育していた配偶者がなくなったとき

※上記の場合以外にも届出が必要な場合があります。ご不明な点がありましたら、町ホームページをご覧ください。当係までお問い合わせください。

※届出が遅れ過払いが発生した場合は、返還していただくこととなりますので、すみやかにお手続きください。

【お問い合わせ先】町民課戸籍医療年金係 (☎2-2453)

危険物安全週間 6月7日(日)～6月13日(土)

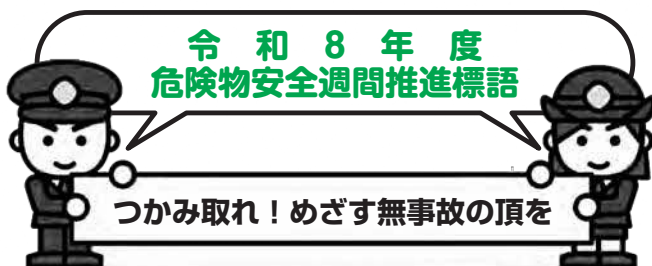

◎ご家庭の身近な危険物にもご注意ください!

暖房用の灯油だけでなく、潤滑油スプレー、ヘアスプレー、マニキュア除光液など私たちの身の回りには、危険物を使用した製品が多くあります。

普段の保管方法にも注意が必要ですが、特にゴミとして廃棄する際に中身が入ったまま捨てることはゴミ収集車の火災にもつながる危険なことです。

ゴミの出し方にも十分注意を払ってください。

ガソリン、灯油等の石油類をはじめとする危険物は事業所等で幅広く利用されるとともに、私たちの生活の中にも深く浸透し、欠かすことのできないものとなっています。

これらの危険物は、私たちの暮らしを豊かにする一方で、その取り扱い方法を誤ると火災等の災害を誘発する危険性を持っています。

この週間は、危険物に対する意識の高揚および啓発を図り、危険物による事故を未然に防ぐことを目的としています。

- ◇実施区域 長万部町内全域
- ◇実施機関 長万部町消防本部
- ◇協力機関 長万部町危険物安全協会
- ◇重点項目
 - ・危険物施設における保安体制の整備促進
 - ・危険物に関する知識の啓発普及等
 - ・セルフスタンドにおける安全対策の推進

お問い合わせ先 長万部町消防本部 予防係 ☎2-2049

(有料広告)



司法書士法人 やまびこ事務所 長万部事務所

●登記 ●相続・遺言 ●後見 ●許認可 ●債務整理など

お気軽にご相談ください

☎01377-6-7444

司法書士・行政書士 青沼千鶴

長万部町字長万部15番地61

長万部町長選挙・長万部町議会議員補欠選挙 立候補予定者説明会

令和8年7月12日執行予定の町長・町議会議員補欠選挙の立候補予定者の説明会を次のとおり開催いたしますので、お知らせします。

立候補を予定されている本人又は1候補者につき2人程度の関係者での、出席としてください。

◎日時 令和8年6月4日(木) 午後1時30分より

◎場所 役場2階 第1会議室

【お問い合わせ先】 選挙管理委員会事務局 (☎2-2451)

入札結果

4月24日分

事業名称	契約業者	契約金額 (税込・円)	予定価格 (税込・円)	落札率 (%)	参加 業者数	工期 (納期)
消防庁舎仮眠室エアコン設置工事	株式会社 光設備サービス	2,640,000	2,695,000	97.96	3	R8. 9.30
長万部町有林一般造林事業(地拵・植栽)	山越郡森林組合	11,770,000	11,830,500	99.49	3	R8. 5.31
建設機械用夏タイヤ購入	有限会社 大石タイヤ商会	1,386,000	1,652,200	83.89	4	R8. 9.30
社会教育課連絡車購入	有限会社 長万部板金車輻センター	2,196,461	2,380,480	92.27	5	R8.11.30
長万部町指定ゴミ袋購入	南空知リサイクルパーク 株式会社	6,258,780	6,258,780	100.00	1	R8. 7.24

消費者相談啓発

リチウムイオン電池使用製品による発火事故に注意しましょう —身に着ける、持ち歩く製品にも使用されています—

列車内でのモバイルバッテリーや、スマートフォンの発火事故について、ご存じの方も多いかと思いますが。このような発火事故の原因の一つとして、製品にリチウムイオン電池が使用されていることが挙げられます。リチウムイオン電池は、モバイルバッテリーやスマートフォンのほか、携帯用扇風機など日常生活で身に着けたり、持ち歩いたりする様々な製品に使用されており、消費者庁にはこれらのリチウムイオン電池使用製品についての発熱・発火等の事故情報が寄せられています。

また、リチウムイオン電池使用製品を他のごみと混ぜて廃棄することが、ごみ収集車やごみ処理施設での火災の原因になっていることがあり、問題となっています。今回は、日常生活で身に着ける、持ち歩くリチウムイオン電池使用製品を中心に、発熱・発火等事故情報と併せて、製品を使用・廃棄する際のポイントをご紹介します。

【使用の際のポイント】

- ①強い衝撃や圧力を加えないようにしましょう
- ②高温になる場所では使用・保管しないようにしましょう
- ③充電は、安全な場所で、なるべく起きている時に行いましょう
- ④異常を感じたら使用を中止しましょう
- ⑤発火した時はまず安全を確保し、できれば大量の水で消火しましょう
- ⑥製品情報、リコール情報を確認しましょう
- ⑦公共交通機関では、持ち込みルールを守りましょう

【廃棄の際のポイント】

- ①リチウムイオン電池が使用されているかを確認しましょう
- ②リサイクル可能なものは、リサイクルしましょう
- ③廃棄方法を確認して、廃棄しましょう
- ④廃棄する前にはなるべく電池を使い切りましょう

【連絡先】 ◎困ったときは、まず、相談を！

- ・消費者ホットライン(局番なし) 188 (函館消費者センターまたは国民生活センターへ繋がります)
- ・北海道立消費生活センター 相談専用電話 050-7505-0999 (平日9:00~16:30)
- ・長万部町産業振興課 ☎2-2455

長万部町に光回線が整備されています!

整備の目的

- 「新たな日常」(テレワーク・オンライン授業・福祉・医療分野での遠隔サービス等)への対応を進めるための情報通信基盤の整備
- 各家庭のインターネット環境の高速化
- 家庭用Wi-Fi整備による情報通信網の整備
- スマート農業など各産業における情報通信技術活用の実現

光回線とは…

- 光ファイバーを利用したインターネット回線のことです。従来の電話回線よりも「通信速度が速い」「ノイズが少なく安定」「大容量通信」などの特徴があります。

光回線が整備されると…

- 高速・大容量通信が可能となります。
- 家庭用Wi-Fi(無線化)整備・設置により、スマートフォンやテレビをインターネットに接続して、通信料を気にせず、多様なサービスを受けることができます。
(インターネット接続とは別に有料サービスの場合もあります)
- 固定電話よりも利用料金が安い「ひかり電話」を利用できます。上記のほか、さまざまな情報通信技術の基盤となり可能性が広がります!

～光回線利用のお願い～

- 「整備の目的」を達成するためには、各家庭や事業所の光回線引込契約・Wi-Fi設置(無線化)が必要不可欠ですので、ぜひこの機会に光回線利用をご検討ください!

【よくある質問】

Q. 自分の家は整備の対象になっていますか?

A. この事業は光ファイバーが利用できない地域で、かつNTT東日本の固定電話を契約されている世帯が対象となっています。(一部地域を除く)

Q. 光回線を利用するにはどのような手続きが必要ですか?

A. ご自身で電気通信事業者への申し込みが必要です。

Q. 光回線の利用料金はどのくらいかかるの?

A. 初期工事費用(2万円程度)と毎月の利用料+プロバイダ料(月額6千~7千円程度)がかかります。そのほか無線化のためのWi-Fi機器が必要です。なお、NTT東日本のほか、〇〇光など光コラボレーションサービスも利用できます。費用については割引サービス等がある場合もあり、詳しくは各電気通信事業者にお問い合わせください。

【事業に関するお問い合わせ先】 まちづくり推進課 (☎2-2450)

水道ガスメーター検針員募集!

長万部管工事業協同組合では、水道ガスのメーター検針員を次のとおり募集しております。

お問い合わせ・書類提出先

長万部管工事業協同組合(株)佐々木配管内)
〒049-3521 山越郡長万部町字長万部301番地1 ☎2-3920

- (有料広告)
- ◎募集内容 水道ガスメーター検針員 若干名
 - ◎業務内容 詳しい内容は面接時に説明します。
 - ◎応募資格 普通自動車運転免許を有している方
 - ◎選考方法 面接により決定
 - ◎募集期限 随時
- ※詳細等は左記までお気軽にお問い合わせください。

税務職員募集

札幌国税局では、国税局や税務署において、税のスペシャリストとして活躍する税務職員を募集しています。

◆受験資格

- 令和8年4月1日において高等学校又は中等教育学校を卒業した日の翌日から起算して3年を経過していない者
- 令和9年3月までに高等学校又は中等教育学校を卒業する見込みの者

◆申込受付期間（インターネット申込み）

6月12日（金）午前9時～6月24日（水）（受信有効）
 申込アドレス<https://www.jinji-shiken.go.jp/juken.html>

- ◆第1次試験 9月6日（日）
- ◆第2次試験 10月14日（水）～10月23日（金）
- ◆合格者発表日 11月17日（火）

【お問い合わせ先】

札幌国税局人事第2課採用担当（☎011-231-5011）
 八雲税務署総務課（☎0137-60-1009）

長万部町情報公開条例実施状況

令和7年度に請求のあった公文書公開の実施状況は、次のとおりです。

- 《町長部局》 ◆公開請求件数…5件
 〈決定内容〉 ◇全部公開…2件
 ◇一部公開…1件
 ◇非公開…2件（うち不存在1件）

長万部町個人情報保護条例運用状況

令和7年度の町個人情報保護条例の運用による開示請求および目的外利用件数はありませんでした。

長万部町長の資産等を公開

政治倫理の確立のための長万部町長の資産等の公開する条例により、次のとおり資産等が閲覧できます。

- 期 日 6月30日（火）から
 ※休日・祝祭日は除きます
- 時 間 8:30～17:15
- 場 所 総務課総務係（2階）
 ※令和7年度の閲覧件数はありませんでした。

★ 介護保険料のお知らせ ★



令和8年度介護保険料の決定通知書と納付書は、7月上旬に送付されます。
 ※納付書については普通徴収の方のみ送付されます
 必要なときに必要な介護サービスを利用できるように、保険料は必ず納めましょう。

◆介護保険料の納め方

- 年金額が年額18万円以上の方は …… 特別徴収
 介護保険料が、年金の定期払い（年6回）の際に、あらかじめ差し引かれます。
 老齢基礎年金・厚生年金などの老齢（退職）年金のほか、遺族年金や障害年金も特別徴収の対象となります。
- 年金額が年額18万円未満の方は …… 普通徴収
 7月上旬に送付される納付書により、介護保険料を納付します。
 年度途中で65歳になった方や、他の市区町村から転入してきた方などについては、当分の間、普通徴収となりますのでご注意ください。

◆介護保険料区分表

※令和8年4月1日からの介護保険法施行令の一部改正に伴い、第1・2・4・5段階の保険料算定に係る課税年金収入が下の区分表のとおり80.9万円→82.65万円となっております。
 （令和8年7月の介護保険料決定時より適用）

段階		対 象	保険料率	保険料額 (年額)
第1段階	世帯全員が 町民税非課税	老齢福祉年金を受けている人又は生活保護受給の人	基準額×0.285	20,500円
第2段階		前年の本人合計所得+課税年金収入が82.65万円以下の人		
第3段階	世帯の誰かが 町民税課税	前年の本人合計所得+課税年金収入が82.65万円を超え、120万円以下の人	基準額×0.485	34,900円
第4段階		前年の本人合計所得+課税年金収入が120万円を超える人	基準額×0.685	49,300円
第5段階		本人が町民税非課税で前年の本人合計所得+課税年金収入が82.65万円以下の人	基準額×0.90	64,800円
		本人が町民税非課税で前年の本人合計所得+課税年金収入が82.65万円を超える人	基準額	72,000円

※第6段階～第13段階については、変更がありません

【お問い合わせ先】 保健福祉課介護支援係（☎2-2454）



町立病院からのお知らせ

◆6月の外来診療についてお知らせします◆



内科		1日(月)	2日(火)	3日(水)	4日(木)	5日(金)
	午前	古川 医師	木村 医師	伊藤 医師	木村 医師	伊藤 医師
	午後	伊藤 医師	古川 医師	木村 医師	古川 医師	木村 医師
		8日(月)	9日(火)	10日(水)	11日(木)	12日(金)
	午前	古川 医師	木村 医師	伊藤 医師	古川 医師	伊藤 医師
	午後	伊藤 医師	古川 医師	木村 医師	伊藤 医師	古川 医師
		15日(月)	16日(火)	17日(水)	18日(木)	19日(金)
	午前	古川 医師	木村 医師	伊藤 医師	木村 医師	伊藤 医師
	午後	伊藤 医師	古川 医師	木村 医師	古川 医師	木村 医師
		22日(月)	23日(火)	24日(水)	25日(木)	26日(金)
午前	古川 医師	木村 医師	伊藤 医師	古川 医師	伊藤 医師	
午後	伊藤 医師	古川 医師	木村 医師	伊藤 医師	古川 医師	
	29日(月)	30日(火)	1日(水)	2日(木)	3日(金)	
午前	古川 医師	木村 医師	伊藤 医師	木村 医師	伊藤 医師	
午後	伊藤 医師	古川 医師	木村 医師	古川 医師	木村 医師	

★午前・午後の担当医師をよくご確認のうえ受診願います。

★健康診断は完全予約制となります。希望する方は電話予約をお願いします。

【内科受付時間】 午前8時30分～11時30分 午後1時30分～3時

外科		月曜日	火曜日	水曜日	木曜日	金曜日
	午前	明戸 医師	明戸 医師	明戸 医師	明戸 医師	明戸 医師
午後	休診	休診				

★毎週月曜日と木曜日の午後診療は休診となります。

★6月22日(月)から24日(水)までは出張医の診療となります。

★6月12日(金)の午後と29日(月)は休診となります。

【外科受付時間】 午前8時30分～11時30分 午後1時30分～3時

小児科		月曜日	火曜日	水曜日	木曜日	金曜日
	午前	休診	出張医(北大)	休診	休診	出張医(北大)
午後						

★小児科については診療開始時間が9時30分頃からとなります。

★6月26日(金)は健診等のため、午後の診療が2時過ぎからとなります。

【小児科受付時間】 午前9時～10時30分 午後1時30分～3時30分

※当面の間、小児科は予約制となりますので事前に電話予約をお願いします。

【整形外科】 毎月第2・第4月曜日診療(祝日等の場合は休診または変更) 【診療時間】 午後1時30分～午後3時30分

★6月の外来診療日は8日と22日です。

★診療は函館中央病院が担当します。

★7月の外来診療日は13日と27日です。

★診療は予約制で20名までとなります。

※予約の電話は午後4時から5時の間にお願いします。

【眼科】 偶数月の第3水曜日診療(祝日等の場合は休診または変更) 【診療時間】 午前10時～午後1時

★6月の外来診療日は17日になります。

★診療は吉田眼科(函館市)が担当します。

★7月の外来診療はありません。

★診療は予約制で60名までとなります。

※都合により医師の変更または休診となる場合があります。 **【ご予約・お問い合わせ先】 長万部町立病院 ☎2-5611**

診療時間外・夜間等の受診は、救急医療体制を支えている医師の負担が増加します。地域の救急医療体制を維持するためにも、可能な限り通常の診療時間内に受診いただくなど、適正受診にご協力をお願いいたします。

株式会社 光設備サービス

長万部町高砂町411-345 TEL 2-3937 (有料広告)

給湯機器ボイラー・冷暖房用エアコン取付・水洗トイレ・ウォシュレット取付・洗面化粧台取替・ユニットバス取付・FFストーブ等の各設備、設計施工を承ります!

お支払いに便利な各種カードをご利用下さい
AirPAY 導入により Visa/Mastercard/JCB/American Express/
交通系電子マネー利用可能です



冬季間の水道凍結にご注意下さい

地域包括支援センターだより

所在地:長万部町役場内
 電話:2-2016 FAX:2-2931
 相談時間 8:30~17:15(土日祝、年末年始を除く)

★気軽に相談ください★

◎こんなことにお困りでは？

- ・つまづいたり、転びやすくなってきた。
- ・物忘れが増えてきて、気になっている。
- ・固いものが食べにくくなったり、むせやすくなってきた。
- ・家族が認知症になり、どう接していいかわからない。
- ・体力が落ちないように、体操などをやってみたい。
- ・足腰が弱くなり、生活が心配…介護保険サービスについて知りたい。
- ・近所の方の様子が今までと違うように感じる。



早い段階で介護予防に取り組むことで、介護そのものを遠ざけることが出来ます。地域包括支援センターで相談することにより、自分のやるべき道筋が見え、介護が必要になっても自分らしく生活することが出来ます。

地域包括支援センター (☎2-2016) までご相談ください。

Let's

わたしとまちの 第一歩

所在地 長万部町社会福祉協議会
 電話 6-7711
 時間 8:30~17:15 (土日祝、年末年始を除く)



ぬり絵を紹介してます ~福祉センター掲示板~

先月の広報で「新しい趣味に！ぬり絵を始めてみませんか？」と掲載しましたが、今月は改めて「脳の活性化、ストレス解消などに効果がある」とおすすめされているぬり絵のメリットや始めるポイントを簡単に掲示板に紹介しています。「ぬり絵の本は高くて毎回買えない、車がないので店に買いに行けない、どんなぬり絵から始めたら良いかわからない？」とされている方へぬり絵を始めるきっかけとして、花や動物、食べ物などいくつかのぬり絵の原画も貼付しました。お近くへ来た時にはぜひ、福祉センターの掲示板をご覧ください。

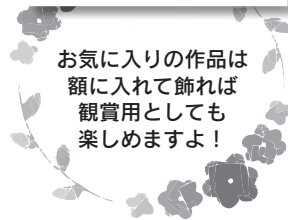

株式会社 星和 アルバイト・パート募集

(有料広告)

いくらやとびっこ、塩辛などの製造工場

- 【仕事内容】 魚卵（とび卵）処理、明太子、たらこ、いくら漬け込み選別、包装、脱水 など
- ◇学歴不問、主婦（夫）、未経験者応募 OK、
 - ◇時給 1,200 円～、昇給有、土日祝休み OK
 - ◇福利厚生 各種社会保険完備（法令通り加入）
 - ◇車通勤可（駐車場完備）、制服貸与
 - ◇勤務日数 週 2～4 日、9：00～15：00 の間で 1 日 3 時間から可能※勤務時間・日数は相談可能です。

（株）星和長万部工場 [字長万部4-46] 【お問い合わせ先】 **0226-24-5335** 担当：新倉

生 活

■老人福祉バス運行日程

- ① 静狩方面
6/3 (水)、6/11 (木)、
6/16 (火)、6/24 (水)
 - ② 高砂・陣屋・温泉方面
6/11 (木)、6/24 (水)
 - ③ 双葉・栗岡方面
6/2 (火)、6/10 (水)、
6/15 (月)、6/23 (火)
 - ④ 南栄・新開・大浜方面
6/10 (水)、6/23 (火)
 - ⑤ 国縫方面
6/9 (火)、6/22 (月)
 - ⑥ 旭浜・元町・本町・大町・曙町方面
6/9 (火)、6/22 (月)
- ※買い物・通院などの目的でも利用
できます。
※停車場所や時刻などが掲載された
日程表は保健福祉課で配布して
おります。

【お問い合わせ先】

保健福祉課福祉係 (☎2-2454)

■6月の運転免許証更新時講習

【長万部町】

6月18日(木) 優良講習のみ(18:30~)

▶ 会 場 福祉センター

【八雲町】

6月11日(木) 優良講習(13:00~)
違反講習(10:00~)
一般講習(14:00~)
初回講習(10:00~)

▶ 会 場 八雲町民センター

ご注意：長万部町で講習を受ける
場合は、必ず事前に八雲警察署
で手続きを行ってください。

■労働保険のお知らせ

- 令和8年度 労働保険(労災保険・
雇用保険)の年度更新期間は、6月
1日(月)~7月10日(金)です。
年度更新のお手続きは「電子申
請」をぜひご利用ください！
窓口には並びず、インターネット上
で簡単・便利に手続きができます。
- 自宅やオフィスから待ち時間不要
で、いつでも手続可能な電子申請
がオススメです！
 - 保険料を電子納付により納付する
ことが可能です。電子申請と電子
納付を利用した場合、全てインタ
ーネット上で手続きを完了させる
ことができ便利です！
 - 労働保険の電子申請に関する詳細
は特設サイトへ！

厚生労働省
北海道労働局
労働基準監督署



お 礼

■寄附 (敬称略)

次の方々より、寄附がありました。
紙上をかりて厚くお礼申し上げます。

- ◆長万部町社会福祉協議会へ
・長沼 宏明(高砂町) 20,000円
〈香典返しに替えて〉
・鈴木 輝子(静狩) 50,000円
〈香典返しに替えて〉
・匿名(双葉) 30,000円
〈香典返しに替えて〉
- ◆長万部町消防本部へ
・種市 章(旭浜) リゾートチェア
〈一般寄附として〉

ま ん

■看護師の募集

町立病院では看護師を募集してい
ます。応募される方は関係書類を添
えて提出してください。

- ▶ 募集内容 看護師 3名
(正職員・会計年度任用職員)
 - ▶ 応募資格
看護師の資格を有している方
 - ▶ 提出書類
①履歴書(市販用紙可、要写真貼付)
②資格(免許証)の写し
 - ▶ 選考方法 書類及び面接により決定
 - ▶ 応募期限 6月30日(火)
 - ▶ 採用月日 8月1日(土)
- 【お問い合わせ・書類提出先】
長万部町立病院 (☎2-5611)

■自衛官等採用案内

- ◆2等陸・海・空士(任期制自衛官)
 - ▶ 受付期間 随時受付中
(18歳以上33歳未満)
 - ◆予備自衛官補(一般・技能)
 - ▶ 受付期間 9月10日まで
※一般/18歳以上52歳未満
※技能/18歳以上の国家免許資格者
- 【お問い合わせ先】
自衛隊函館地方協力本部
今金地域事務所 所長 道原彰人
(☎080-4405-9194)

行 事 ・ 催 し 物

■はっご同盟情報！ ～豊浦町いちご豚肉まつり～

- 豊浦町の「第55回いちご豚肉まつ
り」が開催されます。特に豊浦いち
ごは大人気で、SPF豚の丸焼きや
各種特産品の販売も行われます。
- ▶ 日 時 6月7日(日)10:00~14:00
 - ▶ 会 場 豊浦海浜公園
- 【お問い合わせ先】
豊浦町いちご豚肉まつり実施委員会
(☎0142-89-2468)

相 談

■国民年金・厚生年金等の相談

6月2日(火)の予約は締め切りまし
た。7~9月は年金相談を開設しま
せんので、相談事がありましたら、
函館年金事務所または役場町民課ま
でお問い合わせください。

【予約・お問い合わせ先】

町民課戸籍医療年金係 (☎2-2453)
函館年金事務所 (☎0138-31-9086)
※音声案内が流れます
年金の請求や受給に関する相談は
「1」→「2」
国民年金の資格・保険料免除申請
に関する相談は「2」→「2」

■行政相談

身近な話題で、行政にご要望はあ
りませんか？

▶ 日 時 6月11日(木)13:00~15:00

▶ 場 所 役場2階小会議室

◎行政相談委員

山中 克子(大浜)
※お電話による相談も受け付けてお
ります。

【お問い合わせ先】

保健福祉課福祉係 (☎2-2454)

■人権相談

人権問題・家庭問題などの悩みは
ありませんか？

法務大臣より委嘱を受けた人権擁
護委員が随時ご相談に応じています。

相談内容は一切秘密が守られ、無
料で相談できますので、お気軽にご
相談ください。

◎人権擁護委員

石垣 聖子(大浜)
村上 勝子(南栄町)
高井 優一(温泉町)
※お電話による相談も受け付けてお
ります。

◎みんなの人権110番

(全国共通人権相談ダイヤル)

☎0570-003-110

■身体障がい者相談

身体障がいのある方の悩み相談

▶ 日 時 6月9日(火)13:30~15:30

▶ 場 所 役場1階相談室

◎身体障がい者相談員

竹政 良記(高砂町)
※お電話による相談も受け付けてお
ります。

【お問い合わせ先】

保健福祉課福祉係 (☎2-2454)

■災害義援金募集のお知らせ

みなさまのご支援をお願いします!

【現在募集中の義援金】

◎ウクライナ人道危機救援金

受付期間：令和9年3月31日まで
3,094,084円

◎令和6年能登半島地震災害義援金

受付期間：令和9年3月31日まで
1,675,534円

◎令和6年9月能登半島大雨災害義援金

受付期間：令和9年3月31日まで
1,133円

※上記の各義援金の金額は5/20現在の窓口及び募金箱の合計金額です。

受付窓口

☆日本赤十字社長万部町分区分
(保健福祉課 ☎2-2454)

☆長万部町共同募金委員会
(社会福祉協議会 ☎6-7711)

■ガス・上下水道の検針・口振り

6月の水道・ガス・下水道の検針日は、次のとおりです。

16日(火) 17日(水)
18日(木) 19日(金)

■ガス料金表(税抜額)

区分	基本料金
	調整単位料金(m ³)
A群 0~13m ³	1,050円
	414円32銭/m ³
B群 14~57m ³	1,700円
	360円22銭/m ³
C群 58m ³ 以上	4,500円
	309円02銭/m ³

※6月分料金口座振替日は6月29日の予定です。

【お問い合わせ先】

水道ガス課(☎2-2862)

■道立函館高等技術専門学院 ～見学会のお知らせ～

高校生(保護者含む)、求職者及び一般の方々を対象に見学会を実施します。

▶内容 各科実習場及び施設見学、体験実習

▶日時 6月14日(日)13:30~15:50

▶場所 函館高等技術専門学院
(函館市桔梗町435)

【お問い合わせ先】同学院(石橋まで)
(☎0138-47-1121)

■不法就労・不法滞在防止

みなさんの周りにいませんか?

不法就労・不法滞在防止のためにご協力を! ささいなことでも「おかしいな」と思ったら、警察への通報をお願いします。

= 北海道警察 =

■「半日人間ドック」受付中です

国民健康保険では、加入者の健康を守るため、半日人間ドックを実施しています。

随時受け付けをしておりますので、ぜひご利用ください。

▶対象者 長万部町国民健康保険加入者で30歳以上の方

▶検診場所 長万部町立病院

▶検診料 4,000円

※検診費用 42,218円のうち、国保で38,218円を助成します

▶検診項目 血圧測定、尿検査、検便、血液検査、心電図検査、胸部・胃部レントゲン検査、眼底検査など

【お問い合わせ先】

町民課戸籍医療年金係(☎2-2453)

■国際交流のつどい

～ホストファミリー募集～

日本に滞在している留学生の来町に伴い、期間中に留学生を受け入れてくださるホストファミリーを募集します。

▶対象 町内在住で国際交流に興味があり、受け入れ可能な家庭

▶期間 8月28日(金)~9月5日(土)

▶申込み 6月25日(木)まで

【申込・お問い合わせ先】

まちづくり推進課(☎2-2450)

■不正改造は犯罪です!

～不正改造車排除運動展開中～

タイヤ、ホイールの車体外へのはみ出し、マフラーの切断・取り外し等の不正改造を施した自動車が存在し、国民生活の安全・安心を脅かしていることが問題になっています。

不正改造は絶対に行わないようにしましょう。

不正改造車・迷惑黒煙車を確認したら、情報をお寄せください。

【お知らせ先】

北海道運輸局函館運輸支局

(☎0138-49-8864)

■6月1日は「電波の日」です

総務省では6月1日を「電波の日」とし、6月10日までを「電波利用環境保護周知啓発強化期間」と定め、電波利用に関するルールの周知・啓発活動を行います。

北海道総合通信局では電波を監視し、正しい電波環境の維持に努めています。

電波に関する困りごとやご相談は、お問い合わせください。

【お問い合わせ先】

総務省北海道総合通信局

(☎011-739-0099)

■ヘビを見かけたときは!!

ヘビは自然の生きものであるため、町では駆除や捕獲等は行っていません。しばらくすると、エサを求めて別の場所に移動しますので、みかけてもそっとしておきましょう。

【ヘビを寄せ付けないための対策】

◎ヘビの巣になりそうな場所の草刈りをする

◎ヘビの巣になりそうなやわらかい土の穴や木の根元の隙間を埋める

◎ネズミなど、ヘビのエサとなるものを駆除すること

◎家屋への浸入を防ぐために、小さな隙間や穴を塞ぐこと

【ヘビを追い払う方法】

やむを得ずにヘビを追い払いたい場合は、ヘビとの距離を保った上で、次の方法が有効になります。

◎大きな音を出したり、水をかけたり、長い棒で突くこと

◎市販の忌避剤や漂白剤をまくこと

【お問い合わせ先】

町民課生活環境係(☎2-2453)

■6月は「外国人雇用啓発月間」です

外国人は「ルールを守って」適正に雇用しましょう。

①雇い入れる前に、就労が認められるかの留資格を確認してください。

②外国人の雇入れと離職は、必ずハローワークに届け出てください。

③労働保険・社会保険等の加入をはじめ適正な雇用管理を行ってください。

お問い合わせにつきましては、お近くのハローワークまたは労働基準監督署まで。

■STOP 熱中症!

「クールワークキャンペーン」実施

職場での熱中症予防対策を進めていただくため、5月から9月までを期間として「STOP! 熱中症クールワークキャンペーン」を実施中です。

取組に当たっては、熱中症予防のための指標である「暑さ指数(WBGT値)の活用、設備対策、衛生教育などを実施願います。

厚生労働省 北海道労働局

労働基準監督署

■今月の納期(町税)

道・町民税 第1期

国民健康保険税 第1期

▶納期限 6月30日◀

町税には延滞金がかかります。

町税や保険料の納付は便利な口座振替の利用をおすすめします。

将来の年金受給額を増やしませんか？

国民年金第1号被保険者の方や任意加入被保険者（60歳～65歳未満の方や海外在住の方）には、将来、より多くの年金を受給することができる「付加年金」制度と公的な個人年金制度「国民年金基金」があります。



○「付加年金」制度とは？

現在、納めている定額保険料（月額17,920円）と、付加保険料（月額400円）を納付すると、老齢基礎年金に上乗せされる形で付加年金が支給されます。支給される年金額は、「200円×付加分を納付した月数」で計算されます。

《例》付加分を300月（25年）納付したら…

200円×300月＝**年額60,000円** も年金額が増えます！

納めた付加保険料（月額400円）が年金額にして半分（200円）の計算になるので、65歳から年金を受け取る場合、たった2年受給するだけで付加分の元が取れるわけです！もちろん、それ以後もずっと一生受給しますので、付加分として払った以上の年金を受け取れる、とってもお得な制度なのです！

加入方法は？

付加保険料を納付したい方は、基礎年金番号又はマイナンバーがわかる物をお持ちになって、役場町民課で申し込むか、ご自分でマイナポータル（署名用電子証明書が必要）から手続きができます。

※納付申出をした日の月分から納付開始となりますので、ご希望の方は早めの手続きをお勧めします。

○「国民年金基金」とは？

老齢基礎年金の上乗せ給付として、老後により充実した年金を受け取ることができる公的な個人年金です。

・その特徴は？

- ①掛金が全額「社会保険料控除」で、受取る年金額も「公的年金等控除」の対象です。
- ②受取る年金は、終身が基本で一生変動しません。
- ③万一の時はご遺族に一時金が支払われます。（遺族保証のないプランもあります。）
- ④掛金は、加入時の年齢で一定。お休みや増減もできます。

※付加年金とは違い、加入年齢やプランにより掛金が異なり、掛金も受給額も高額になります。

・加入方法は？

加入したい・詳しいパンフレットがほしい・詳しい説明が聞きたい方は、全国国民年金基金（☎0120-65-4192※平日9時～17時）にお問い合わせください。

ホームページもぜひご覧ください。（QRコード参照）

※簡易なパンフレットは役場町民課にも備え付けております。



◎付加年金と国民年金基金は併用できないため、どちらかの加入となります◎

～国民年金の掛け金は忘れずに納めましょう～ =年金は世代と世代の支え合い=

お問い合わせ先

・町民課戸籍医療年金係（TEL 2-2453）・函館年金事務所 国民年金課（TEL 0138-31-9086）

長万部スタンプ会から 〈有料広告〉

スタンプ倍セールのお知らせ

「スタンプ2倍セール」

実施日 6月19日(金)20日(土)

※倍セール実施内容は、実施店舗にお問い合わせください。



【実施店舗一覧】

(有)赤塚商会 (有)白鳥ふとん店 (有)クリーニング白鳥 鈴木写真工芸 (有)カトウ シューズ&コスメチックきのした (有)まるはな生花店

北海道新聞長万部販売所 〈有料広告〉

DOSHIN

道新おざき

大町11番地1

TEL 2-2436

@取扱紙

@北海道新聞
@日経新聞
@毎日新聞
@スポニチ

配達員募集中!

戸籍の窓

〔令和8年4月15日～令和8年5月14日受付分〕(敬称略)



いつでも おしあわせに

夫の氏名 妻の氏名 届出日

飯村 太基 = 鶴本 ゆう渚 4月22日



おたのじょう おめでとう

おなまえ 生まれた月日 父母の名 住所

佐藤 匡 辰 (男の子) 4月30日 与識 栄原 愛

おくやみもうしあげます

氏名	年齢	月日	住所
佐々木 真澄	57歳	4月14日	大浜
田中 美千子	85歳	4月15日	南栄町
鈴木 進	81歳	4月21日	静狩
平賀 孝作	77歳	4月22日	栄原
高畠 政雄	85歳	4月29日	元町
小笠原 勝夫	75歳	5月14日	栄原



世帯人口 2,794 世帯
 4,601 人
 男 2,236 人
 女 2,365 人
 前月比 -30 人
 (4月30日現在)

この広報誌は再生紙を使っています。

編集後記

楽しみにしていた5月の連休も終わり、桜の季節も過ぎ去って行きました。毎年この時期になると、職歴40年以上の小生も含めてですが、少し気分的にテンションが下がってしまう人が多いのではと思います。

さて、今月号は元気な幼児の交通安全教室の様子を表紙にしました。6月は祝日も無く、学校の運動会や毛がまつり等の行事で忙しくなり、学校が、不思議なことに幼児と一緒に歩いてお話ししているとパワーが漲ります。お陰様で、初老の五月病も吹き飛んでいったようです。(H)

まちのカレンダー

6月	事業名等	会場	時間
1 月	◆大腸がん検診受付 (6月5日まで)	保健福祉課窓	8:30~17:15
2 火	◆年金相談 (要予約)	役場2階会議室	11:00~12:00 13:00~15:00
3 水	◆脳の健康教室&ふれあいサロン	デイサービスセンター	9:30~11:30
4 木			
5 金	◆まる元運動教室 (静狩)	静狩振興会館	10:00~11:00
	◆まる元運動教室 (国縫)	国縫振興会館	13:00~14:00
	◆まる元運動教室 (字長万部)	福祉センター 講堂	14:45~15:45
	◆特設人権相談	役場2階会議室	13:00~15:00
6 土			
7 日			
8 月			
9 火	◆身体障がい者相談	役場1階相談室	13:30~15:30
10 水	◆ガヤガヤ運動教室(旭浜)	旭浜生活館	13:30~15:00
11 木	◆行政相談	役場2階小会議室	13:00~15:00
12 金	◆まる元運動教室 (静狩)	静狩振興会館	10:00~11:00
	◆まる元運動教室 (国縫)	国縫振興会館	13:00~14:00
	◆まる元運動教室 (字長万部)	福祉センター 2F小会議室	14:45~15:45
13 土			
14 日			
15 月			
16 火			
17 水	◆すくすく教室・のびのび広場	子育て支援センター	10:00~11:30
	◆脳の健康教室&ふれあいサロン	デイサービスセンター	9:30~11:30
18 木	◆優良運転者講習	福祉センター	18:30~
19 金	◆まる元運動教室 (静狩)	静狩振興会館	10:00~11:00
	◆まる元運動教室 (国縫)	国縫振興会館	13:00~14:00
	◆まる元運動教室 (字長万部)	福祉センター 講堂	14:45~15:45
20 土			
21 日			
22 月	◆健康教育 (大浜)	大浜振興会館	10:00~11:30
23 火			
24 水	◆げんき倶楽部	ふれあい健康センター	10:00~11:30
	◆脳の健康教室&ふれあいサロン	デイサービスセンター	9:30~11:30
	◆ガヤガヤ運動教室(旭浜)	旭浜生活館	13:30~15:00
25 木			
26 金	◆乳児健康診査・乳幼児健康相談	ふれあい健康センター	13:00~13:30
	◆まる元運動教室 (静狩)	静狩振興会館	10:00~11:00
	◆まる元運動教室 (国縫)	国縫振興会館	13:00~14:00
	◆まる元運動教室 (字長万部)	福祉センター 講堂	14:45~15:45
27 土			
28 日			
29 月			
30 火			

7月	事業名等	会場	時間
1 水	◆げんき倶楽部	ふれあい健康センター	10:00~11:30
	◆脳の健康教室&ふれあいサロン	デイサービスセンター	9:30~11:30
2 木			
3 金	◆まる元運動教室 (静狩)	静狩振興会館	10:00~11:00
	◆まる元運動教室 (国縫)	国縫振興会館	13:00~14:00
	◆まる元運動教室 (字長万部)	福祉センター 講堂	14:45~15:45
4 土			
5 日			
6 月			
7 火			

マイタウン・フォト

— まちの話題を写真で紹介 —

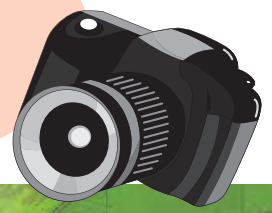

2026-6 広報おしやまんべ No.954 6月1日発行

長万部町役場 ☎01377-2-2000(代)
〒049-3592 北海道越前郡長万部町字長万部453番地1

ホームページ
<https://www.town.oshamanbe.lg.jp/>

編集 まちづくり推進課
印刷 龍文堂印刷株式会社



いずみ保育園／お散歩（4月20日）



写万岳山開き（5月9日）



長万部公園／キャンプ場（5月3日）



マリア幼稚園交通安全教室（5月11日）



さかえ保育所交通安全教室（5月13日）

