

4 広報 おしやまんへ

No. 952



3月1日

もくじ

- ビックアップおしやまんへ 2
- 北海道新幹線情報 3
- 町議会定例会 4-5
- 一般会計予算 6-8
- 理科大才一フアンカレッジ 9
- 行政機構図 10-11
- ふれあい健康センター通信 12-13
- 生涯学習情報 14-15
- いんふおめーしよん生活情報 16-29
- ライオン・フオト 30

【今月の表紙】
長万部高等学校卒業式(3月1日)

アイヌ文様の切り絵 楽しく体験



学習文化センターで2月28日、アイヌ文様切り絵作家のTOYTOY(トイトイ)さんをお招きし、アイヌ文化講座エカシケルを開催しました。
小学生から大人までの参加者は、先生からアイヌ民族の歴史文化やトンコリの演奏を真剣に聴き入り、見よう見まねで切り絵のワークショップを楽しく体験しました。

知って安心 介護保険学習会を開催



高砂町内会主催で3月16日、高砂振興会館にて介護保険学習会が開催されました。
保健福祉課の保健師・社会福祉士の職員が講師となり、40人以上の町内会員が誘い合って参加し、介護サービスや手続きなどの普段から疑問に思っていた多くの質問が出ていました。
その後の交流会も含めて、とても有意義な学習会となりました。

地域貢献に尽力 株菅原組へ感謝状



3月6日、地域貢献活動の一環としてご尽力をいただいた株式会社菅原組(函館市)へ、感謝状が佐藤副町長から贈られ、感謝と労いの言葉が伝えられました。
貴社は町内3漁港等の浚渫工事中にUAV(ドローン)による空撮、静狩漁港等での迷惑駐車を抑制する看板設置、ICT技術を使用した漁港内の深浅測量を行うなど、漁業活動の安全性向上等に貢献されました。



入居者募集

(有料広告)

●●●●● 御相談に応じます ●●●●●

㊦ 堀川アパート

長万部町字長万部352-1 ☎ 01377-2-2377 携帯 090-4872-6235

ストーブ・ベッド・その他完備、駐車場完備、敷金なし
月額 28,000円から47,000円まで

2026年度

北海道新幹線情報

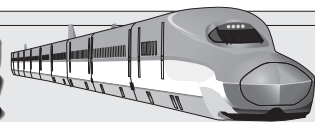

北海道新幹線開業10周年!

道民の多くが待ち望んでいた「北海道新幹線」が開業して10周年となりました。(2016年3月26日開業)新たな交通手段として、道外から多くの観光客が訪れ、東京などの都市部へアクセスが容易となり、また物流にも大きな効果が生まれ、新幹線がより身近な乗り物となりました。

あの感動から10年・・・

3月21日、22日に開業10周年記念イベント「祝!北海道新幹線開業10周年 はこだて&あおもり つながるフェスティバル」が新函館北斗駅前で開催され、セレモニーには佐藤副町長が参加しました。

イベントでは沿線自治体の魅力を発信するブースや特産品等に関するクイズ、PR品の配布などが行われ、家族連れなどで大変賑わいました!



北海道新幹線開業時



開業10周年記念イベント



札幌延伸開業時期は概ね2038年度頃を目安としつつ、今後3年後をめどにトンネルの掘削に一定の見通しが立った段階で、改めて検討・見直しが行なわれる予定とされています。開業の遅れによる建設負担金の増などの影響が最小限となるよう、引き続き国や道などに強く要望していきます。

(有料広告)

タクシー・スクールバス乗務員募集(正社員雇用)



経験のない方も、女性の方も、運転の大好きな方も私たちと一緒に働いてみませんか
～研修期間もありますので、ご安心ください!～

女性
歓迎

2種免許
要請制度
あり

委細
面談



未経験の方も親切ていねいにご指導します!

勤務時間

- ①7:00～19:00
- ②8:00～22:00
- ③9:00～22:00 (7:00～16:00/相談可)
- ※休憩120分、3日間勤務で翌日から2日間休み

勤務条件

- ◆21～64歳位まで
- ◆社会保険、厚生年金、退職共済加入
- ◆基本給+歩合+各種手当支給(215,000円～350,000円)
- ※燃料手当支給(年/6万円)

(有)おしゃまんべ交通

☎2-2226 / 携帯☎090-6214-0329 [担当:北川]

第1回町議会定例会

令和8年第1回町議会定例会が、3月3日に開会され、5日に閉会しました。

この定例会では、町政執行方針及び教育行政執行方針、各種条例の制定・一部改正や各会計の補正・新年度予算など、議案27件、同意1件等について審議しました。

主な内容は、次のとおりです。

(新年度予算/特集Ⅱで掲載)



例が改正されました。

◆町火災予防条例の一部改正
簡易サウナ設備に関する規定等が改正されました。

◆町学校給食センター設置条例の廃止
学校給食調理業務が町外調理施設へ委託され、施設は廃止されました。

◆町民体育館条例の廃止
施設老朽化で使用不可となり、施設は廃止されました。

◆町過疎地域持続的発展計画
現計画が終了するため、引き続き過疎対策を実施する計画が策定されました。

◆一般会計

補正予算(第十号)

令和七年度一般会計予算に歳入歳出それぞれ二億五千三百六十三万円が追加され、予算総額七十六億八千九百三十四万八千円となりました。

補正のおもなものは歳入に町税、国庫支出金の追加など、歳出は新幹線長万部駅周辺施設整備計画に伴う関連事業の追加などと各科目の不用額の減額です。

◆後期高齢者医療特別会計
補正予算(第二号)

歳入歳出それぞれ八十六万三千円が減額され、予算総額

一億一千九百三十三万円となりました。

◆国民健康保険特別会計
補正予算(第三号)

歳入歳出それぞれ三千二十五万円が追加され、予算総額七億四千五百二十万一千円となりました。

◆介護保険特別会計
補正予算(第三号)

歳入歳出それぞれ六千二百七十七万一千円が減額され、予算総額八億六千七百十萬千円となりました。

◆土地区画整理事業特別会計
補正予算(第三号)

歳入歳出それぞれ百二十万円が追加され、予算総額五千七百十六万円となりました。

◆水道事業会計
補正予算(第二号)

資本的収入に四百三万一千円を追加、収益的支出から一千百二十七万五千円が減額され、それぞれ予算総額は収入四億七千九百八万三千円、支出四億八千九百八十八万一千円となりました。

◆公共下水道事業会計
補正予算(第三号)

収益的収入に十万円、収益的支出に二十七万円がそれぞれ追加され、予算総額は収入

三億八千三百九十九万二千円、支出四億九千三百三十万五千円となりました。

◆病院事業会計
補正予算(第四号)

収益的収入から七千二百八万五千円、収益的支出から一千四百三十二万六千円がそれぞれ減額され、収益的予算総額は、収入六億六千七百一十四千円、支出七億六千五百四十一万六千円となりました。

また、資本的収入から百一十四万四千円、資本的支出から三百二十一万二千円がそれぞれ減額され、資本的予算総額は、収入一千二百二十万八千円、支出二千五百十二万九千円となりました。

◆教育委員会教育長の任命
任期満了に伴い近藤英隆氏が教育長に再任されました。任期は令和八年四月一日から三年間となります。

◆町乳児等通園支援事業の設備及び運営に関する基準を定める条例

◆町特定乳児等通園支援事業の運営に関する基準を定める条例

◆町特定教育・保育及び特定地域型保育に係る利用者負担に関する条例の一部改正

法に基づいた乳児等通園支援事業を推進するため、新たな条例の制定と関係する条例が改正されました。

◆町在宅福祉支援事業に関する条例の一部改正

在宅福祉支援事業の利用料及び手数料を見直すために条例が改正されました。

◆町行政手続における特定の個人を識別するための番号の利用等に関する法律に基づく個人番号の利用及び特定個人情報情報の提供に関する条例の一部改正

地方公共団体情報システム

の標準化基準に統一するため条例が改正されました。

◆町都市公園条例の一部改正
バンガロー及びテントサイトの使用料を見直すために条

令和 8 年度 町政執行方針及び町教育行政執行方針



第 1 回町議会定例会で、長万部町のさらなる発展と町民生活の向上を目指し、将来の北海道新幹線長万部駅開業を見据えながら、各種施策の実現に取り組むため、木幡町長は令和 8 年度の執行方針を力強く表明しました。

また引き続いて、教育委員会が所管する教育行政の基本的な考え方として、近藤教育長が町教育行政執行方針を各分野ごとに表明しました。なお、両執行方針については、主な項目のみをお知らせいたします。



詳細内容については、町ホームページや役場総務課と学習文化センターにて全内容を公開しております。

《町政執行方針》

- ◆ 北海道新幹線札幌延伸状況
- ◆ 長万部駅前周辺の都市整備
- ◆ 北海道新幹線建設工事対応
- ◆ 東京理科大学関係
- ◆ ふるさと納税関係
- ◆ 過疎地域持続的発展計画
- ◆ 防災・防犯対策
- ◆ ガス・温泉管理関係
- ◆ 高齢者福祉・介護保険関係
- ◆ 障がい者福祉関係
- ◆ 健康増進等関係
- ◆ 児童福祉関係
- ◆ 生活環境関係
- ◆ 農業振興関係
- ◆ 林業振興関係
- ◆ 漁業振興関係
- ◆ 商工・観光振興関係
- ◆ 労政関係
- ◆ 消費生活相談関係
- ◆ 建設関係
- ◆ ガス事業
- ◆ 水道事業
- ◆ 公共下水道事業
- ◆ 病院事業
- ◆ 消防関係

《教育行政執行方針》

- ◆ 学校教育関係
 - ・ ICT を活用した教育活動の推進
 - ・ 学校間連携による教育活動の充実と高等学校支援
 - ・ 学力・体力向上への取組
 - ・ 特別支援教育への取組
 - ・ いじめ防止・不登校等児童生徒への取組
 - ・ 学校施設の維持・管理と通学路の安全確保
 - ・ 部活動の地域展開
- ◆ 学校給食関係
 - ・ 安全・安心な給食の提供
- ◆ 社会教育関係
 - ・ 生涯学習推進の取組
 - ・ 文化・図書館活動の取組
 - ・ 文化財保護・保存・活用の取組
 - ・ スポーツ活動振興の取組
 - ・ 社会教育施設の維持・管理

6,200万円スタート!

歳入の状況

(単位:千円)

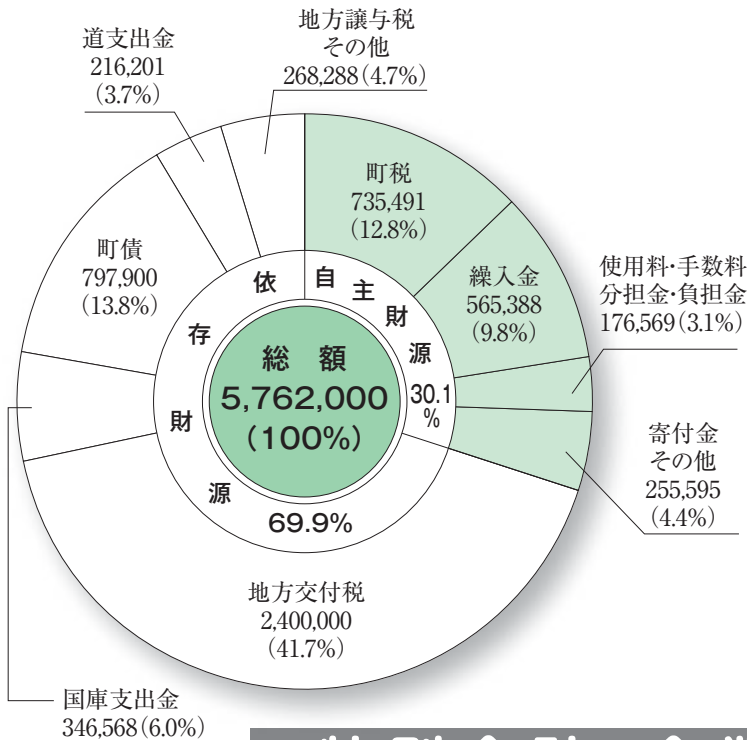

今年のまちの台所といえる予算は、一般会計が57億6,200万円で、前年度に比較し7億5,900万円の減となりました。

特別会計等を含めた総額は、96億7,897万円となります。

新年度の予算編成にあたっては、税財源の確保はもとより、歳出全般にわたる徹底した見直しを行い、本町が誇りと希望を持てるふるさととして、未来に向かい永続的に発展できるよう、暮らし・産業・子育て・防災の各分野において、各種計画に則り予算を編成いたしました。

町税の状況

税目	予算額	構成比
町民税	323,081 ^{千円}	43.9%
固定資産税	306,490	41.7%
軽自動車税	11,920	1.6%
町たばこ税	90,000	12.2%
入湯税	4,000	0.6%
合計	735,491	100.0%

※町税のうち入湯税は収入の用途が特定されている目的税であり、令和8年度予算額は400万円で、鉱泉源の保護管理施設整備等に充当されます。

特別会計・企業会計予算

(単位:千円)

国民健康保険会計

〈歳入〉		〈歳出〉	
国民健康保険税	127,401	保険給付費	473,039
道支出金	482,467	国民健康保険事業費納付金	173,063
繰入金	77,870	その他	45,428
その他	3,792		
計	691,530	計	691,530

後期高齢者医療会計

〈歳入〉		〈歳出〉	
保険料	91,590	広域連合納付金	126,113
繰入金	35,615	その他	1,257
その他	165		
計	127,370	計	127,370

介護保険会計

〈歳入〉		〈歳出〉	
支払基金交付金	201,752	保険給付費	721,412
国庫支出金	208,120	その他	110,730
道支出金	119,840		
繰入金	171,094		
保険料外	131,336		
計	832,142	計	832,142

土地区画整理事業会計

〈収入〉		〈支出〉	
繰入金	11,001	事業費用	15,132
町債外	15,102	その他	10,971
計	26,103	計	26,103

公共下水道事業会計

～収益的収入・支出～

〈収入〉		〈支出〉	
営業収益	92,015	事業費用	533,043
営業外収益	345,643	営業外費用	5,875
		予備費	200
計	437,658	計	539,118

水道事業会計

～収益的収入・支出～

〈収入〉		〈支出〉	
営業収益	530,127	営業費用	567,804
営業外収益	18,243	営業外費用	10,235
計	548,370	計	578,039

ガス事業会計

～収益的収入・支出～

〈収入〉		〈支出〉	
営業収益	76,100	事業費用	127,601
営業外収益	18,898	営業外費用	8,640
特別利益	1,427		
計	96,425	計	136,241

病院事業会計

～収益的収入・支出～

〈収入〉		〈支出〉	
医業収益	646,965	医業費用	784,140
医業外収益	154,355	医業外費用	3,671
計	801,320	計	787,811

※企業会計の資本的会計等を掲載していないので、記載の一般会計と特別・企業会計の合計は総額と異なります。

令和8年度 一般会計予算

57億

歳出の状況(目的別)

(単位:千円)

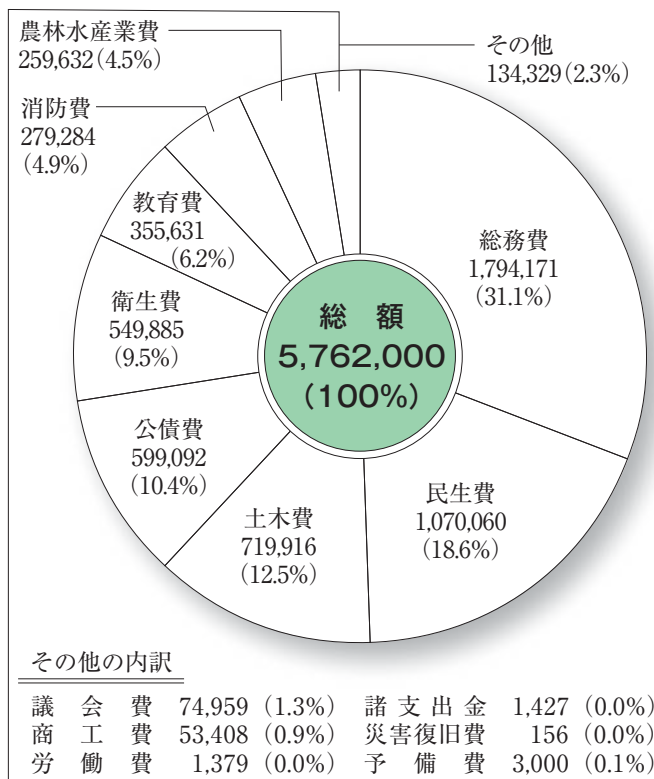

歳出の状況(性質別)

(単位:千円)

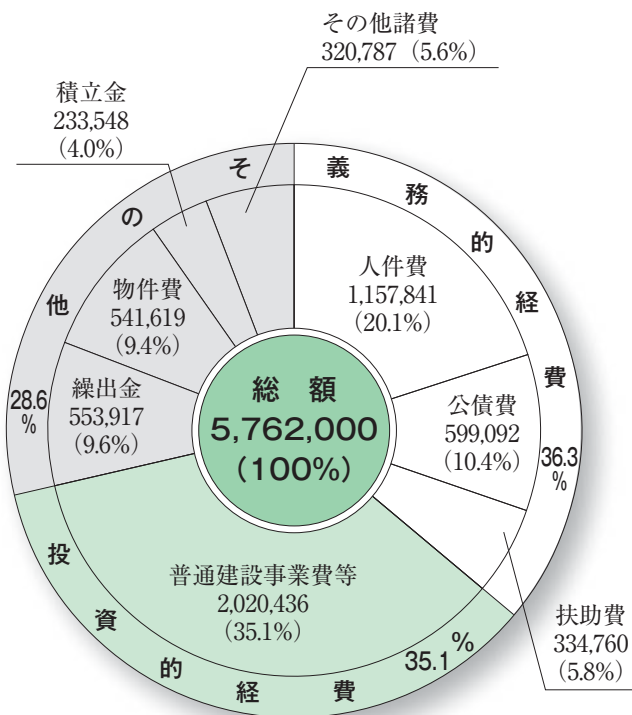

まちの家計簿 令和8年度予算を家計に例えると...

予算額をわかりやすくするため、歳入歳出の予算額57億6,200万円を一般家庭に置き換えて圧縮し、500万円としています。



収入の部

給料	1,326,048円
基本給 837,703円	町税/地方譲与税など
手当 488,345円	国庫支出金/道支出金
実家からの支援	2,082,610円
地方交付税	
パート収入	408,343円
分担金及び負担金/使用料及び手数料/財産収入/寄附金/諸収入	
ローンの借入	692,381円
町債	
預貯金の取り崩し	490,618円
繰入金	

支出の部

生活費	2,521,627円
食費 1,004,721円	(人件費)
光熱水費 469,992円	(物件費)
保健医療費 290,489円	(扶助費)
仕送り・町内会費など	756,425円
	(繰入金、負担金、補助金など)
家の増改築や車などの大きな買い物	1,753,242円
普通建設事業費/災害復旧事業費	
ローンの返済	519,865円
公債費	
預貯金・翌年への繰越金	205,266円
積立金/歳出剰余金	

合計額

5,000,000円

令和8年度に予定しているおもな事業

豊かで快適な環境と美しい景観のまちづくり
生活・環境

■電気自動車整備（借上）	612万円
■地域おこし協力隊	312万円
■移住対策	208万円
■ガス・温泉採取供給	3,727万円
■環境衛生整備	620万円
■葬斎場整備	539万円
■渡島廃棄物処理広域連合負担金	8,946万円
■ごみ処理施設運営	1億4,224万円
■下水路整備	900万円
■汚水処理施設維持管理	4,661万円
■公園整備	1,301万円
■町営住宅整備	534万円
■公共下水道（繰出金）	1億6,000万円

地域の未来を創造する人づくり文化づくり
学び・スポーツ・文化

■長万部町史(続編)編さん	825万円
■福祉センター運営	784万円
■小中学校整備	318万円
■町民センター運営	200万円
■学習文化センター運営	2,628万円
■スポーツセンター運営	1,016万円
■海洋センター運営	1,322万円
■スクールバス運行	3,495万円
■奨学金給付金・貸付金	54万円
■高校通学費・制服購入費補助	279万円
■小中学校児童・生徒就学援助	221万円

男女が共に支え合う健やかな地域社会づくり
健康・保健・福祉

(新規)障がい福祉計画策定	372万円
■高齢者在宅福祉支援	1,593万円
■高齢者生活福祉センター運営	2,600万円
■高齢者入浴料金助成	740万円
■老人福祉センター運営	309万円
■保育所運営	9,198万円
■健康診査・検診・予防接種	1,991万円
■町社会福祉協議会補助	1,764万円
■地域敬老会補助	233万円
■後期高齢者医療療養給付費負担金	8,477万円
■妊婦のための支援給付金	300万円
■一時預かり事業補助	180万円
■幼稚園等施設型給付負担金	1億950万円
■ワクシー料金助成	660万円
■社会福祉施設入所者措置	240万円
■重度心身障がい者医療費	1,500万円
■心身障がい者自立支援	2億2,116万円
■ひとり親家庭等医療費	396万円
■乳幼児等医療費	1,200万円
■児童手当	6,780万円
■国民健康保険（繰出金）	6,437万円
■介護保険（繰出金）	1億5,223万円
■後期高齢者医療（繰出金）	3,562万円

世界とつながり躍動する地域産業づくり
産業

■多面的機能支払交付金事業補助	236万円
■酪農ヘルパー利用組合補助	200万円
■長万部地区道営草地整備	1,250万円
■公共牧場管理運営	1,910万円
■町有林間伐等林業事業	3,625万円
■豊かな森づくり推進事業補助	439万円
■分収造林	362万円
■森林基幹道豊津・黒岩線林道整備	3,000万円
■水産基盤整備（長万部・大中・静狩漁港）	987万円
■水産廃棄物リサイクル施設運営	4,034万円
■商工会運営費補助	450万円
■毛がにまつり事業補助	650万円
■観光協会運営費補助	1,300万円
■多目的活動センターあつまんべ運営	1,017万円

手を取り合って未来を拓くまちづくり
協働

■役場庁舎整備	1,471万円
■地域情報化	1億1,681万円
■ふるさと納税返礼	5,800万円
■東京理科大学長万部校舎環境整備事業補助	450万円

安心・安全で暮らしやすいまちづくり
生活基盤

(新規)道路橋梁整備	1,275万円
(新規)消防自動車購入	6,600万円
■北海道新幹線建設負担金	6億3,932万円
■生活交通確保対策事業補助	1,302万円
■防災対策	3,196万円
■防犯カメラ整備	151万円
■LED防犯灯・街路灯借上	474万円
■道路橋梁維持	3億6,338万円
■河川維持	850万円
■都市計画	1,868万円
■消防施設整備	1,520万円
■街路灯設置改良・電気料補助	570万円
■町立病院（繰出金）	1億4,000万円

東京理科大学 オープンカレッジ(割引講座)

長万部町と包括連携協定を締結している東京理科大学がオープンカレッジの町民割引を実施します。

●会 場 ZOOMによるオンライン

●申込み 東京理科大学オープンカレッジWebサイトから申込みください。

●対 象 長万部町在住の方(各定員50人)

【お問い合わせ先】東京理科大学オープンカレッジ事務局(☎03-5227-6268)



講座タイトル	講師	講師肩書	日程	受講料(割引後)
植物の生き方・人との共生	朽津 和幸	東京理科大学 創域理工学部 生命生物科学科 教授/理学博士	5月9日(土)・16日(土) 14:00~16:00	6,000
がん細胞が無限に増えるしくみ	定家 真人	東京理科大学 創域理工学部 生命生物科学科 教授/博士(理学)	5月23日(土) 10:00~11:30	3,000
根底から分かりやすく学ぶ数学	横田 智巳	東京理科大学 理学部第一部 数学科 教授/博士(理学)	6月10日(水)・17日(水) 19:00~20:30	6,000
あの施策、本当に意味があったの?	松本 朋子	東京理科大学教養教育研究院 神楽坂キャンパス教養部 准教授/博士(法学)	9月15日(火) 19:00~20:30	3,000
ガラスの秘密 窓だけじゃない!人と未来をつなぐ材料	安盛 敦雄	東京理科大学 先進工学部 マテリアル創成工学科 教授/博士(工学)	9月26日(土) 10:00~11:30	3,000
その技術が社会から信頼されるために	神野 潔	東京理科大学教養教育研究院 神楽坂キャンパス教養部 教授	9月24日(木) 19:00~20:30	3,000



経済センサス 活動調査

<https://www.e-census2026.go.jp/>

経済センサス2026

検索



経済の国勢調査

※この調査は統計法に基づく基幹統計調査で、調査に回答する義務があります。ご回答いただいた内容は統計作成の目的以外(税の資料など)には、絶対に使用しません。

支所等を有さない比較的小規模な事業所へは
次の方法で調査書類・調査票をお届けします

- 1 4月からインターネット回答用の書類を郵送
- 2 インターネット未回答等の事業所へは5月に調査員が紙の調査票を配布

※支社・支所をもつ企業や規模の大きい事業所などには、「直轄調査」という別の方法で調査を実施します

総務省・経済産業省・都道府県・市区町村からのお知らせです。

(有料広告)

社団法人全日本不動産協会 北海道知事免許【渡(1)第1136号】

株式会社 佐々木建業

長万部町字平里99-25

TEL 01377-2-4555 FAX 01377-2-5869

●土地 ●建物 ●売買 ●賃借 ●仲介代理 ●一般建築 ●屋根板金

売りたい方、買いたい方、
不動産のことならお任せください!



4月1日付けで町職員の人事異動を行いましたので、行政機構図とあわせて職員を紹介します。

水道ガス課		係名
課長 田中 俊和 参事兼技師長 廣田 栄	管 理	
	上 下 水 道	
	ガ ス 導 管	
	ガ ス 小 売	
出納室		出 納
室長 工藤 貴司 兼会計管理者		

主幹・係長・主査	係
係長 北山 豊成	佐藤 涼太 吉田 龍生
主幹 逢見 法人 係長 白内 一昌	塩谷 省吾
係長(兼)廣田 栄	加藤 卓人 三原 航太
係長 畠山 隼 主査 藤井 弘道	
主幹兼係長 田中 友彦	長谷川 楓

●議会事務局

事務局長 佐々木 学	議 事
------------	-----

主査 本前 武広	川村 界斗
----------	-------

●教育委員会

教 育 長	近 藤 英 隆
学校教育課	
課長 神野 隆之	学 校 教 育
	学 校 給 食
社会教育課	
課長 米代 剛	社 会 教 育

主幹 小林 隆弘	小瀬 将史
係長(兼)小林 隆弘	種市友樹子
主幹 小野 昌文 係長 川岸 謙司	鈴木 雅裕 亀田 純孝 及川 航太 (新採用)

●消 防

消防署		庶 務
消防長 沼田 明宏 署長 伊藤 敏也	予 防	
	警 防	
	救 急	

係長 小松 稔	片倉 匠 佐藤 与識 高橋 由嗣 伊藤 龍大
主幹兼係長 小山内美宏	三上 勇樹 大野 直輝 飯村 太基
係長 工藤 幹典	平澤 淳規 山崎 凌 大場也真斗 高橋 佑典
係長 土橋 慶太	渋谷 侑史 村上 大仁 久々江一真

●病 院

院 長	伊 藤 淳	副院長	木 村 通 孝 古 川 哲 章	
		係名	主幹・係長・主査等	
外科医長 明戸 瑞樹 薬局長 内山 明美 技師長 田中 茂昭 総看護師長 伊藤 純香 看護師長 草刈 志穂 青木 美香 事務長 橋本 啓一 参事兼 事業推進室長 加藤 典明		薬 局		
		放 射 線 科	係長 坂本 讓	
		臨 床 検 査 科	主幹兼係長 片倉 大輔	
		看 護 部	副看護師長 古谷 雅嗣 佐藤 朋子	浅井 千春 濱野まこと 河副 真樹 安田 由香 中村 英恵 佐藤 敏子 松井奈津子 小松 愛 本田あずさ 堤 佳代 佐藤 智香
			機能回復訓練室	佐藤 聖馬
		中央材料室		
		栄養管理科	金森 欧聖 (新採用)	
		庶 務 係	主幹兼係長 嵯峨 友和	佐藤 大典
		医 事 係	係長(兼)橋本 啓一	福嶋 瑞穂 伊藤 知香

長万部町行政機構図 (令和8年4月1日現在)

町長		木幡正志	
副町長		佐藤英代	
		係名	主幹・係長・主査
総務課 課長 佐藤久 危機対策室長 吉田泰博	総務	係長 伊藤 篤	小笠原知洸 深川 望 梨木 陽介 (広域へ派遣)
	防災交通	係長 角田 勇次	(兼)小笠原知洸
	財政	主幹兼係長 小川 博樹	岡田 幸 神 有咲 福田 遥斗
まちづくり推進課 課長 小山内敏洋	企画	主幹 濱田 偉大 主査 中里 博也	木村 綾太 澤田 拓哉
新幹線推進課 課長 岸上 尚生	新幹線・政策推進	主幹 大澤 貴文 係長 宇藤 貴章	工藤 大智 安澤 駿輝
税務課 課長 小川 洋 課長補佐 鈴木 貴之	税務	係長(兼)鈴木 貴之	加藤 綾香 中田 篤樹 下坪 柊太
	債権回収	係長 高林 洋嗣	大石瑚太郎
町民課 課長 増田 理恵 課長補佐 佐藤 敦	戸籍医療年金	主幹兼係長 新保 明宣	佐々木脩人 金谷 駿汰 扇田 拓弥
	生活環境	係長 西川 淳一	細江 貴史 虻川 竜二 日下部純輝 小笠原京哉 (新採用)
保健福祉課 課長 田野 憲哉 子ども子育て支援室長(兼) 田野 憲哉 保育所長 篠田 朋子	福祉	係長 岡島 貴幸	坂井 剛志 豊岡 優涼 (新採用)
	子ども子育て支援	係長(兼)小川麻衣子	長田恵理子 三上さとみ
	介護支援	係長 種市 慎士	井上 晋一 畑中 佑太
	健康推進	主幹 小川麻衣子	池田雄二郎 佐藤 夏澄 佐藤 瑠美 (兼)神 穂乃果
	包括支援	係長 深川 光彦	須藤 陽子 小山内智志 神 穂乃果 (兼)池田雄二郎 (兼)佐藤 夏澄
保育	係長 千葉美智子 主査 湯浅佳那子	三原 範子 坂田このみ 石井 友香	
産業振興課 課長 田中 浩 課長補佐 篠田 幸伸	農務	係長(兼)田中 浩	黒沢友紀子 相木 郁弥 川島 徹
	水産林務	係長 横手 宏匡	鈴木 雅人
	商工観光	主幹兼係長 長田 朋裕	加我 匠
農業委員会 事務局長(併) 田中 浩 事務局次長(併) 篠田 幸伸	農地	係長(兼)田中 浩	(兼)黒沢友紀子 (兼)相木 郁弥 (兼)川島 徹
建設課 課長 上野 訓	管理	係長(兼)山下 淳一 主査 平 和則	吉井 雄貴 (新採用)
	建築公園	係長(兼)上野 訓	赤井 啓乃 葛西 玲志
	土木	主幹 山下 淳一 係長 堀 有希宏	松山 航己
	道路維持	主幹兼係長 外崎 和彦 主査(兼)堀 有希宏	楽木 啓太

インター通信

◆健診等にこられる際のお願い◆

★感染症予防のため、以下の点にご協力をお願いします。

- マスクを着用する。
- 当日は発熱、体調の変化がないことを確認する。
- 会場の混雑緩和のため、受付時間にきてください。

ふれあい健康センターの事業をご利用ください

ふれあい健康センターでは1年をとおして下記の事業を実施しています。

	事業名	対象者	実施日程	会場
母と子	乳児健康診査 乳幼児健康相談	生後4ヵ月・7ヵ月 10ヵ月・1歳の乳幼児 ※対象者には個別通知	毎月第4金曜日	ふれあい健康センター
	1歳6ヵ月児・3歳児・5歳児 健康診査	1歳6ヵ月・3歳・5歳の幼児 ※対象者には個別通知	奇数月の第3金曜日	
	歯科相談 フッ化物塗布	1歳以上又は 歯が上下4本ずつ生えてから 入学前	8月27日(木) 2月25日(木)	
	すくすく教室・のびのび広場	妊婦、乳幼児とその保護者	偶数月の第3水曜日	
	エキノコックス検診	小学校3年生以上	7月23日(木) 8月22日(土)、10月22日(木) 2月4日(木)	長万部町立病院 ふれあい健康センター
成人	子宮がん検診	20歳以上の女性	7月頃～通年 5月頃～通年	八雲総合病院 伊達赤十字病院 札幌がん検診センター (バスツアー検診) ふれあい健康センター
	乳がん検診	40歳以上の女性	7月頃～通年 5月頃～通年	八雲総合病院 伊達赤十字病院 札幌がん検診センター (バスツアー検診) ふれあい健康センター
	骨粗しょう症検診		通年	長万部町立病院 札幌がん検診センター (バスツアー検診)
	特定健診 後期高齢者健康診査	国民健康保険加入の 40歳以上の方 後期高齢者保険に 加入している方 ※対象者には個別通知	通年	長万部町立病院 黒松内町国保くろまつない ブナの森診療所 洞爺ファミリークリニック
	健康診査	生活保護を受けている 40歳以上の方	8月22日(土)、10月22日(木) 2月4日(木)	ふれあい健康センター
	肝炎検査	40歳以上		
	胃がん検診	40歳以上		
	肺がん検診	40歳以上		
	前立腺がん検診	50歳以上の男性		
	大腸がん検診	40歳以上	6月8日(月)～12日(金) 8月22日(土)、10月22日(木) 2月4日(木) 9月7日(月)～9月11日(金) 3月8日(月)～3月12日(金) 7月2日(木)～7月4日(土)	
健康教室	げんき倶楽部 げんき出前教室	全町民	毎週水曜日	
	健康料理教室	おおむね65歳以上の方と その家族	通年	要 望 先
	保健相談・栄養相談	全町民		役場窓口・電話で随時

詳細については、随時広報でお知らせします。

町民専用の電話健康相談です。ご利用ください。

長万部健康ダイヤル24

24時間 年中無休 通話料・相談料無料

☎0120-558-048

ここはおしゃまんべ

医師・看護師・栄養士・ヘルパーなど専門職がお答えします。



すくすく教室・のびのび広場に集まれ~!

子育ての楽しさや心配ごとなどをお母さん同士で情報交換しませんか?のびのび広場と合同の実施です。

妊婦さんも先輩お母さんの話を聞いたり、赤ちゃんとおしゃまんべ機会としてぜひ遊びにいらしてくださいね。申し込みの必要はありませんので、当日直接会場へお越しください。

- 日時** 4月15日(水) 午前10時~11時30分
- 会場** 子育て支援センター(さかえ保育所)
- 対象** 生後3ヶ月以降のお子さんと保護者
妊婦さんも歓迎!
- テーマ** 子育てについて語り合おう♪

成人向け予防接種のお知らせ

< 肺炎球菌 >

- 対象者** ①令和8年度中に65歳になる方
②60歳以上65歳未満で、心臓、腎臓、呼吸器機能の障がい、またはヒト免疫不全ウイルスによる免疫の障がいを有する方
成人用20価結合型肺炎球菌ワクチン(プレベナー)を1回接種
- 接種方法** 過去1回でも肺炎球菌ワクチンの接種を受けた方は助成対象外
- 接種費用** 自己負担 **6,100円** (料金12,100円のうち町が6,000円を助成)
- 接種場所** 長万部町立病院

< 带状疱疹 >

- 対象者** ①令和8年度中に65・70・75・80・85・90・95・100歳になる方
②60歳以上65歳未満で、ヒト免疫不全ウイルスによる免疫の障がいを有する方
- 接種方法** 生ワクチン1回接種で効果は5年程度
組換えワクチン2回接種で効果は10年程度
- 注意事項** 過去1回でも带状疱疹ワクチンの接種を受けた方は助成の対象外です。
- 接種費用** 【生ワクチン】自己負担 **4,800円** (料金8,800円のうち町が4,000円を助成)
【組換えワクチン】自己負担 **11,000円×2回** (料金22,000円のうち町が11,000円を助成)
- 接種場所** 長万部町立病院

記載事項のお申し込み・お問い合わせは
保健福祉課健康推進係
(保健師) ☎2-2454



乳がん・子宮がん検診・骨粗しょう症検診のお知らせ



◆札幌バスツアー検診(北海道対がん協会)◆

送迎バスで札幌がん検診センターに出向き、日帰りで検診を受けられます。

乳がん・子宮がん・骨粗しょう症検診を同日に受けることができます。

対象者 子宮がん検診: 20歳以上の町民の方
乳がん検診: 40歳以上の町民の方
骨粗しょう症検診: 40歳以上の町民の方

※2年に1回の検診となりますので、昨年受けていない方が対象です。

申込期間 4月6日(月)~5月8日(金)

検診日・出発時間 5月16日(土) 役場6:00出発
役場14:30頃着予定

※時間については多少前後する場合があります。

検診場所 北海道対がん協会 札幌がん検診センター

検診内容と料金

検診	検査方法	料金
子宮頸部がん検診	頸部細胞診	1,800円
乳がん検診	マンモグラフィ検査	40歳代 2,000円 50歳以上 1,700円
骨粗しょう症検診	骨密度測定	400円

- 子宮がん検診受診者は、ご希望により超音波検査を1,540円で受けることができます。
- がん検診無料クーポン券対象者は無料です。
- 生活保護の方は、無料で上記の検診・検査を受けることができます。

◆がん検診無料クーポン券のお知らせ◆

今年も各がん検診を無料で受けられるクーポン券を発行します!

◆令和8年度対象者: 町民の方で下記の生年月日の方

年齢	生年月日	対象となるがん検診
20歳	平成17年4月2日~平成18年4月1日	子宮がん検診(女性)
25歳	平成12年4月2日~平成13年4月1日	
30歳	平成7年4月2日~平成8年4月1日	
35歳	平成2年4月2日~平成3年4月1日	
40歳	昭和60年4月2日~昭和61年4月1日	
45歳	昭和55年4月2日~昭和56年4月1日	
50歳	昭和50年4月2日~昭和51年4月1日	乳がん検診(女性)
55歳	昭和45年4月2日~昭和46年4月1日	
60歳	昭和40年4月2日~昭和41年4月1日	
		胃・肺・大腸がん検診(男女)
		前立腺がん検診(男性)

- ※対象年齢の方には案内文書を6~7月頃に送付予定です。
- ※無料クーポン券を利用できる医療機関は決められています。
- ※伊達赤十字病院、対がん協会(札幌がん検診センター)では5月から、函館方面、八雲総合病院は7月頃から無料クーポン券利用可能予定です。無料クーポン券到着前に利用したい方はお手数ですが、ご連絡ください。

生涯学習 情報

とひら
扉

～まなびの扉～

今月の「健全育成」標語

思いやり

相手の気持ち 考える

●長万部小学校 團 夢咲 さん

坪川拓史監督新作映画「長万部ロケ」で220名のエキストラが集結!



雪解け進む3月8日、長万部町学習文化センターにて、本町出身の坪川拓史監督による新作映画のロケが行われました。

劇中の重要な舞台となる「ピアノ発表会」のシーン撮影には、町内外から募集定員を上回る220名の方々が集結。

会場は熱気に包まれ、まさに町民一丸となって映画の一場面を作り上げる記念すべき一日となりました。

■呼びかけに応えた「地域の絆」に感謝

お忙しい中、私たちの呼びかけに応え、撮影現場に足を運んでくださった皆さまには心より感謝申し上げます。皆さまの温かな眼差しと拍手が作品に命を吹き込み、物語の鍵となるシーンを見事に彩ってくださいました。

長万部の風景と想いが詰まったこの映画がやがて完成し、自分たちが作り上げた「感動の瞬間」をスクリーンで再び分かち合いたいですね。

スポーツ少年団団員を募集します!

スポーツ少年団では新規団員を募集しています。

子どもたちがスポーツを続けてチャレンジをする気持ちや体力を高めながら、仲間との協力や礼儀を学べる活動を行っています。

初心者の子どものも安心して参加できます。

各競技の見学や体験も可能ですので、スポーツに関心のあるお子さんや、始めさせたいとお考えの保護者の皆さまは、是非ご検討ください。たくさんのご連絡をお待ちしております。

種目	対象学年
●剣道	小学1年生～中学3年生まで
●柔道	小学1年生～中学3年生まで
●陸上	小学1年生～中学3年生まで
●野球	小学1年生～小学6年生まで
●サッカー	小学1年生～小学6年生まで





「生涯学習情報」掲載記事に関するお問い合わせは、
長万部町教育委員会
社会教育課まで！
☎01377-2-2748

いきいきライフ講座 「初級英会話講座」受講者募集中!

- 日程** 5月12日・19日・26日・6月2日・9日の5回
午後6時から7時まで
- 受講場所** 福祉センター
- 募集人数** 10名程度
- 募集対象** 18歳以上の町民
- 受講料** 1,000円 (全5回分)
- 募集締切** 4月21日 (火)
- 講師** ブラウン先生 (東京理科大学)



※都合により日程等を変更する場合があります。なお、受講内容の変更による受講料の変更や受講者の欠席による返金等はありません。

申し込み用紙は教育委員会と福祉センターにあります。

皆さんに学びをお届けします! 「地域出前講座」

昨年度から開始した生涯学習の「地域出前講座」は、参加料無料で多くの団体に利用していただいております。

今年度も「学ぶ」「体験する」「体を動かす」きっかけを皆さまにお届けします。

実施内容

モルック・ボッチャ・運動遊び・体幹トレーニング・水泳・空手など、その他ご相談ください

対象団体

幼児施設・各学校・町内会など

定員

5名以上が参加する団体



※モルック・ボッチャは用具の貸し出しのみも可能です。気軽にお問い合わせください。

こどもの読書週間

4月25日(土)から5月10日(日)にかけて、長万部町図書館でこどもの読書週間イベントを開催する予定です。

詳しくはポスターの掲示とホームページでお知らせいたします。お楽しみに!

令和7年度教育功勞

令和7年度の町教育功勞・実践活動顕彰表彰者が決定し、表彰を行いました。

今後、益々のご活躍をお祈り申し上げます。

表彰された方々は次のとおりです。

◆児童生徒実践活動顕彰(個人)

- 高森 功太郎さん
第43回北海道小学生陸上競技大会6年男子
走高跳 優勝
- 小山内 陽人さん
韓国スキーインストラクター協会主催国際大会
2010年生まれ男子の部 優勝



ボランティア少年団 「本棚寄贈プロジェクト」が完結!

ボランティア少年団が1月から制作してきた廃材利用の本棚が完成し、3月8日に特別養護老人ホーム「長万部慈恵園」へ寄贈されました。

贈呈式では団員から目録が手渡され、施設の方も笑顔で受け取られました。

苦勞して作り上げた世界に一つだけの贈り物を前に、子どもたちの表情には大きな達成感が溢れていました。

新年度団員 募集中!

※申込書は後日学校を通じて配布します。



町営住宅・特公賃住宅の入居希望者募集

令和8年度分の町営住宅入居希望者を次により募集します。(令和8年度中有効)

〔空き家の状況〕 現在の空き状況は下表のとおりです。
※記載のない団地、住戸については空き待ちの公募となります。

団地名	空き家戸数	単身入居	団地名	空き家戸数	単身入居
国縫団地	6	○	神社下団地	4	×
静狩団地	4	○	はまなす第2団地	1	×
双葉団地	1	○	はまなす第3団地	1	×
中部団地	8	×	南部団地	7	○

〔一般町営住宅〕

応募資格 ①申込者と同居しようとする方の合計所得から控除額を引き、12か月で除した額が15万8千円以下の世帯。
(障がいのある方や60歳以上の方、就学前の子どもがいる方は、21万4千円以下)
②現に住宅に困窮している方
③単身者は、2DKか1LDKの住宅
④暴力団員でない方
⑤市町村税を滞納していない方
⑥現在および過去とも、町営住宅使用料(家賃)を滞納していない方

年間所得の基準(給与収入の場合)

- | | |
|-----------------------------------|---|
| ①単身者→2,968,000円未満(所得:1,894,800円) | 左記はあくまでも目安です。
(※裁量階層世帯は左記基準額とは異なる)
※障がいのある方がいる世帯、60歳以上の方のみの世帯及び就学前の子どもがいる世帯 |
| ②2人世帯→3,512,000円未満(所得:2,275,600円) | |
| ③3人世帯→3,996,000円未満(所得:2,653,600円) | |
| ④4人世帯→4,472,000円未満(所得:3,034,400円) | |

申込方法 入居申込書に、入居希望者全員の住民票(本籍記載のもの)と前年の所得証明書(または源泉徴収票)および市町村税に滞納がない証明書(または納税証明書)を添えて提出

〔はまなすシルバーハウジング(高齢者向世話付住宅)〕

応募資格 一般町営住宅の応募資格に加え、日常生活が自分ででき、自炊等が可能な方で、次の要件を満たす世帯。

- ①年齢60歳以上の単身世帯
- ②年齢60歳以上の夫婦世帯(いずれかが60歳以上であれば可)
- ③年齢60歳以上のみからなる世帯
- ④障がい者のみからなる世帯および障がい者と60歳以上からなる世帯
(障がい者は年齢制限なし60歳以上が優先)

※家賃のほかに生活援助員配置費用として、入居者の収入に応じて費用がかかります。

申込方法 一般町営住宅と同様の書類に加え、「住宅困窮状況申立書」と「世帯の状況・自活状況申立書」が必要

〔特定公共賃貸住宅〕

応募資格 所得月額が15万8千円以上48万7千円以下の世帯(町営住宅の収入基準を超える世帯が該当)基準に達していない所得の方で、今後所得の上昇が見込まれ、将来基準を超えると判断される世帯
※暴力団員および市町村税に滞納がある方は不可

申込方法 一般町営住宅と同じ。

〔選考方法〕 一般町営住宅・はまなすシルバーハウジング

住宅に困窮する実情を調査し、基準に照らし困窮度合いの高い方より入居を決定

特定公共賃貸住宅

申込件数が2件以上ある場合は、抽選により待機順番を決定(8年度中に空きが出た時に入居可)

〔応募期限〕 **4月17日(金)まで** 入居申込用紙等は、建設課建築公園係(2階)へ

〔その他〕 家賃は所得により計算され決定し、入居時には敷金として家賃の2か月分を納めなければなりません。また、連帯保証人(入居決定者と同程度以上の収入を有する方)1名が必要となります。

【お申し込み・お問い合わせ先】 建設課建築公園係 ☎2-2456

〈有料広告〉

補聴器聞こえ相談会

～ご自宅で試聴体験サービス～

■相談ダイヤル ☎0120-41-3375 ■障害者総合支援法補聴器取扱店

(有)赤塚商会 長万部町元町 ☎01377-2-2603

道南補聴器センター函館本店
函館市神山1丁目11-2
Tel 0138-84-1313 Fax 0138-84-1413

くらし応援商品券 第4弾の交付について



くらし応援商品券第4弾を受取っていない方へ

先日、町が物価高騰対策事業として行う、標記商品券を「ゆうパック」にて郵送したところですが、不在票投函後の保管期間経過や居所不明のため郵便局より返還され、現在、役場でお預かりしている場合があります。郵送にて受取りになれなかった方は、役場窓口でお渡しさせていただくことになりますので、至急下記までお問い合わせください。

なお、不在票投函後に保管期間を経過し返還された場合は、別途文書にてご案内しています。

基準日以降に亡くなった方の商品券について

交付対象者で、令和8年2月1日以降にお亡くなりになった方の商品券について、同世帯に世帯員がいる場合は、新たな世帯主の方に亡くなった方の商品券を含めて郵送しております。同世帯に世帯員がいない方の商品券については、返送され役場にて保管している場合があります。相続人代表者への交付もできますので、下記までお問い合わせください。

【交付対象者】 令和8年2月1日現在、長万部町の住民基本台帳へ登録されている方

【商品券の金額】 1人あたり16,000円
(共通券8,000円、中小店舗用8,000円)

【お受け取り期限】 令和8年9月30日(水) ※使用期限も同様

【お受取り窓口】 産業振興課商工観光係 (役場2階)

【取扱店舗一覧の削除訂正】

(分類/飲食店)

- ・ドライブインかなや (平里)
- ・カネカツかなや食堂 (本町)

※上記の店舗は商品券を使用できませんが、「駅弁かなや(本町)」は使用できます

【お問い合わせ先】 産業振興課商工観光係 (☎2-2455)

令和8年度 長万部町空家等除却支援事業補助金

【危険な空家等を解体するための費用を補助します】

町民のみなさまが安心して生活することができる環境を確保するため、倒壊や屋根・外壁等の部材が飛散するおそれのある空家の解体工事にかかる費用の一部を補助します。

1. 補助対象空家等

- (1) 町内に存するもので、個人所有の住宅であること
- (2) 概ね1年以上居住がない又はその他の使用実績がないこと
- (3) 他の公的な制度による補助対象又は公共事業等の移転補償対象になっていないもの
- (4) 不良住宅であること(不良度判定表で100点以上)
- (5) 居住の用に供する一戸建て専用住宅及び長屋又は共同住宅(併用住宅の場合は1/2以上が居住用途であること)

2. 補助対象者(申請者)

- (1) 補助対象空家等の所有者等で法人を除く(相続人及び代理人を含む)
- (2) 所有者等が属する世帯全員の町税の滞納がない方
- (3) 所有者等が属する世帯全員が暴力団員もしくは暴力団関係者でない方

3. 補助事業内容

- (1) 解体工事を行う資格を持っている町内業者が空家等を除却すること
- (2) 自ら建て替え目的の除却でないこと
- (3) 申請年度の12月末日までに事業が完了するもの

4. 補助対象経費

- (1) 空家等の除却に要する費用
- (2) 立木(樹木)や家財道具等の処分に要する経費は、補助対象外

5. 補助金の額

- (1) 補助金限度額：60万円
- (2) 補助率：解体に要する費用の2分の1
- (3) 国で定める単価で計算した工事費の2分の1
※(1)～(3)のいずれか低い額(千円未満切捨て)

■事前に空家の判定を受ける調査申込みが必要です。また、補助要件の確認及び添付書類のご案内のため、事前の相談をお願いします。

【ご相談・お問い合わせ先】 町民課生活環境係 (☎2-2453)

高齢者生活福祉センターの入居希望者募集

令和8年度分の入居希望者を次により募集します。
 なお、当センターは、入居者の健康や火災予防など安全を配慮するため、「3食食事付」となっております。

- **応募資格**
 - ①本町に住所を有する概ね65歳以上の高齢者で、ひとり暮らし及び高齢者のみの世帯であって、独立して生活することに不安のある方
 - ②本町に住所を有する概ね65歳以上の高齢者で、同居人が虚弱である又は虐待を受けている、若しくは同様の状況にある等により、住宅で生活することに不安のある方
- **利用料(月額) ※30日の場合**
 - ・ 単身用居室 83,500円～102,500円
 - ・ 夫婦等居室 157,000円～169,000円

※利用料には、1日3食の食費(1日あたり1,350円)、管理費が含まれており、前年度の収入に応じて利用料が決まります。
- **申込方法**

利用申請書に医師の健康診断書・誓約書・身元引受書を添えて提出してください。(各様式は保健福祉課窓口にて用意しています)
- **選考方法**

居宅における生活への不安のある実情を調査し、生活がより不安な方を優先に入居を決定します。
 ※現在、夫婦世帯等居室と単身用居室は空きがあります。空きが無い場合は待機順位の決定のみとなり、令和8年度中に空きが出た場合、入居決定することになります。(待機順位については、緊急を要する申し込みがあった場合は、変更することがあります)
- **応募期限**

4月17日(金)まで必着

※5月中に入居(待機順位)の決定を行い、入居(待機順位)の可否を通知します。

【お申し込み・お問い合わせ先】 保健福祉課介護支援係 (☎2-2454)

タクシー料金の助成券を交付

在宅で80歳以上の方、身体に障がいのある方および療育手帳「A」を受けている方に対し、通院や社会参加のために利用するタクシー料金の助成を実施しています。

▶ 該当される方

4月1日から翌年3月31日までの1年間で、次の①から⑦に該当する方です。

また、助成券の使用できる区域は、長万部町内のみの区間となっています。

- ①在宅で80歳以上の方
- ②下肢障がい1・2・3級の方
- ③体幹障がい1・2級の方
- ④視覚障がい1・2級の方
- ⑤心臓機能障がい1級の方
- ⑥呼吸器機能障がい1級の方
- ⑦療育手帳「A」の方



▶ 助成券申請方法

交付対象者には、必要書類を送付しますので、4月3日(金)から保健福祉課窓口で申請手続きをしてください。

※長万部町に在住して1年未満の方、施設入所の方、長期入院の方は対象となりません。

【お問い合わせ先】

保健福祉課福祉係 (☎2-2454)

入浴料金を助成します

▶ 申請受付開始日

4月3日(金)から

▶ 対象者

町内に居住し、住民基本台帳に記載されている方で、令和9年3月31日現在に満60歳以上の方。



▶ 利用期限

令和9年3月31日(水)まで

▶ 入浴料金助成券

年度内1冊(24回分)限りの交付です。
 ※紛失等しても再交付はいたしません。

▶ 利用方法

①長万部町役場の窓口で、申請書に記入のうえ助成券をお受け取りください。印鑑は必要ありません。

※代理人による申請も可能です。

②下記の対象施設に助成券をお持ち頂くと、300円で入浴になれます。

【対象施設】

長万部温泉ホテル・温泉旅館もりかわ・大成館・温泉ホテルあづま・ホテル四国屋・丸金旅館・昇月旅館

【お問い合わせ・申請先】

保健福祉課福祉係 (☎2-2454)

各公園のご利用期間のお知らせ

各公園の利用期間は、次のとおりです。みなさんの多数のご利用をお願いします。

なお、雪解けや公園整備の状況により、利用期間を変更する場合があります。

▶長万部公園（キャンプ場・バンガロー）

- 利用期間 4月22日(水)～10月下旬予定
- ※バンガローは10月4日(日)まで
- 料 金
 - ・キャンプ場 1泊 大人800円・小人400円
 - ・バンガロー 一棟1泊 8,000円(5～7人用)
- ※バンガローの予約は、4月1日(水)から受付中

▶ふれあい公園（球場）

- 利用期間 4月中旬～11月上旬

▶あやめ公園（パークゴルフ場）

- 利用期間 4月10日(金)～11月上旬予定
- 利用時間 午前8時30分～日没(受付は午後5時まで)
- ※時期・天候により閉鎖および変更する場合があります。
- 料金

使用の区分		町 内	町 外
1日券	大 人	300円	600円
	小 人	200円	400円
シーズン券	大 人	12,000円	
	小 人	5,000円	
回数券 (6回分)	大 人	1,500円	3,000円
	小 人	1,000円	2,000円

※シーズン券購入申込は、4月3日(金)から受け付けております。

【お申し込み・お問い合わせ先】

建設課建築公園係 (☎2-2456)

八雲税務署から「振替納付日について」

●振替納付日

令和7年分の確定申告の振替納付日は、次のとおりです。

所得税及び復興特別所得税の確定申告分	4月23日(木)
個人事業者の消費税及び地方消費税の確定申告分	4月30日(木)

※振替納付日の前日までに、預貯金残高や振替納付日に登録されている預貯金口座から他の公共料金等の引落とし予定がないか等を必ずご確認ください。

●振替納付日に引落しできなかった場合は

上記振替納付日に預貯金口座から引落としができなかった場合は、①ダイレクト納付、②インターネットバンキングによる納付、③クレジットカード

ド納付、④スマホアプリ納付、⑤二次元コードを利用したコンビニ納付、⑥納付書を使用した納付により納付をお願いします。

なお、納期限^{※1}の翌日から納付日まで延滞税^{※2}がかかる場合があります。

納付手続について、詳しくは国税庁ホームページ「納税に関する総合案内」をご確認ください。



◀ 納税に関する総合案内はこちら

※1【納期限】

所得税及び復興特別所得税：令和8年3月16日(月)

消費税及び地方消費税：令和8年3月31日(火)

※2【延滞税】

国税庁ホームページ「延滞税の計算方法」をご確認ください。



◀ 延滞税の計算方法はこちら

入札結果

3月9日分

事業名称	契約業者	契約金額 (税込・円)	予定価格 (税込・円)	落札率 (%)	参加 業者数	工期 (納期)
ふれあい健康センターエアコン設置工事	株式会社 光設備サービス	10,945,000	11,220,000	97.55	3	R8.7.15
葬斎場エアコン設置工事	株式会社 佐々木配管	5,280,000	5,390,000	97.96	3	R8.7.15
避難所エアコン設置工事(国縫振興会館)	株式会社 光設備サービス	3,575,000	3,685,000	97.01	3	R8.7.15
避難所エアコン設置工事(静狩振興会館)	株式会社 佐々木配管	3,410,000	3,498,000	97.48	3	R8.7.15
避難所エアコン設置工事(双葉振興会館)	株式会社 佐々木配管	3,333,000	3,399,000	98.06	3	R8.7.15
避難所エアコン設置工事(中の沢振興会館)	株式会社 光設備サービス	2,200,000	2,288,000	96.15	3	R8.7.15

動物を飼っているみなさんへ

●動物を飼うときには、永く共に生活できるかをしっかり判断しましょう

動物を飼い始めるときには、責任をもって共に生活できるか慎重に判断しなければなりません。

他人に迷惑をかけることのないように、しつけや訓練を施すことが大切です。無責任な飼育は、人にも動物にも不幸な結果をもたらすことになるので絶対にやめましょう。

やむを得ず飼うことができなくなった場合は、責任をもって新しい飼い主を見つけましょう。

●動物の将来についても十分考えましょう

野良犬や野良猫は、飼い主が捨てた結果であり、不必要な繁殖により生まれたともいえます。繁殖を希望しない飼い主は、避妊・去勢などが大切です。その場合は獣医師にご相談ください。

●気持ちよく生活するためにマナーを守りましょう

飼い主は**散歩中の糞は必ず持ち帰り、犬小屋の周囲も清潔にして、放すことのないように飼育しましょう。**また、ムダ吠えなど犬へのストレスを減らすためにも、散歩やしつけをしましょう。

【お問い合わせ先】 町民課生活環境係
(☎2-2453)

北海道日本ハムファイターズ 長万部後援会 会員募集! ～長万部町オフィシャル～

北海道日本ハムファイターズ長万部後援会（小野雄二会長）では、新規加入会員を募集しています。

会費は、後援会年会費1,000円、ファンクラブ入会費4,500円（年会費3,900円＋会員カード発行費600円）の合計**5,500円**です。（次年度からは、**4,900円**になります。既にファンクラブに加入している方は、後援会費の1,000円のみです）

入会希望の方は、事務局 高森功治(☎090-3395-6468)までご連絡ください。入会申込書をお届けいたします。

後援会では、ファイターズ観戦ツアーなども企画して参りますので、多くのみなさんの加入をお待ちしております。



〈有料広告〉

頭金ゼロ **新車**
すべてコミコミ /
月々 1.1万円 **税込** から乗れる!
車検代 税金 諸費用 オイル交換 フロアマット ドアバイザー

ボーナス払い別途33,000円～ 不安定な時代こそ計画的なカーライフを!

仲良しの友達とドライブに行くなら
女子旅にぴったりな!
レンタカー
禁煙者 ナビ付き
4WD ETC付き

全車免責補償保険込みで安心
短い時間から借りれるからお得でとても便利!もちろん、長時間でもOK!
◆軽トラ・ekワゴン 60分 1,200円～
◆商用貨物(デリカバン) 60分 1,320円～
◆小型乗用(ロッキー) 60分 1,650円～
◆マイクロバス(ローザ) 60分 3,300円～

有限会社石垣自動車商会 長万部町字大浜 72-1 電話：2-2351 (担当：石垣)

家庭ゴミ(一般ゴミ)について

家庭のゴミは、燃やすゴミ(プラスチック製品を含む)・燃やす粗大ゴミ・燃やさないゴミ・資源ゴミ(6種類)のゴミに分別し、指定された収集当日の朝8時までに決められた場所に出してください。また、キツネや猫、カラスなどに荒らされないようにポリ容器やネットなどで保護をしてください。

燃やすゴミ

青色の指定ゴミ袋使用

台所ゴミ、紙くず、アルミホイル、プラスチック製品、紙おむつ、卵容器

当所ゴミは水を切って出してください。食用油は、固めるか紙に包む等の処理をしてから出してください。乾か防止のためフタ付き容器に入れて出してください。

燃やす粗大ゴミ

青色の指定ゴミ袋使用

繊維類、皮革・ゴム製品、ふとん、ポリバケツ、ビニールホース、木竹類

燃やさないゴミ

黄色の指定ゴミ袋使用

薬ビン・油ビン、貝殻、カセットボンベ・スプレー缶、自転車・三輪車、やかん・鍋・蓋、フライパン、陶磁器類、小型電化製品、ガステーブル、ガラス製品、電球・蛍光灯、スノーダンブ

蛍光灯・割れたガラス・貝殻等は、レジ袋等に小分けしてから出してください。袋に入らない物は、指定袋を添付して出してください。スプレー缶やカセットボンベは、最後まで使い切り、穴を開けずに出してください。

資源ゴミ

半透明の指定ゴミ袋使用

空き缶類

洗淨してから出してください。油缶は除外します。

空きビン類

栓を除去し、洗淨してから出してください。(油ビン・薬ビンは燃やさないゴミです。)

ペットボトル類

キャップとラベルを除去し、洗淨してから出してください。油用は除外します。(キャップとラベルは燃やすゴミです。)

白色発泡スチロール製トレイ類

ラップ・シールを除去し、洗淨してから出してください。大きな物は袋を添付して出してください。(カラートレイは燃やすゴミです。)

飲用紙パック類

洗淨後、開いて乾燥させてから出してください。(アルミ蒸着しているものとキャップは燃やすゴミです。)

段ボール・紙箱類

大きい物は結束して袋を添付して出してください。新聞・雑誌・チラシも結束して出してください。(内張のアルミ・ラップは燃やすゴミです。)

【指定ゴミ袋・大型ゴミ用シールの料金】

燃やすゴミ・燃やさないゴミ用	(大)40リットル 1袋 5枚入	(中)20リットル 1袋 10枚入	(小)10リットル 1袋 10枚入
	600円	600円	300円
資源ゴミ用	(中)20リットル 1袋 10枚入	300円	大型ゴミ用シール1枚 200円

【ご自分でゴミを処理する場合】

ご自分でゴミを処理する場合は、きちんと分別してから下記のそれぞれの処理施設に搬入してください。

燃やすゴミ・燃やす粗大ゴミ・大型ゴミ(燃やすゴミ) ~ リレーポート山越(豊津)

●休業日/日曜日・年末年始 ●受入時間/8:30~16:30 (TEL 5-3535)

燃やさないゴミ・資源ゴミ・大型ゴミ(燃やさないゴミ) ~ 長万部町清掃センター(双葉)

●休業日/土・日 年末年始 ●受入時間/9:00~16:45 (TEL 2-3322)

※直接搬入の料金は重量20kgにつき100円(基礎単位未満の場合も基礎単位の料金)



【お問い合わせ先】 町民課 生活環境係 (電話 2-2453)

一定面積以上の土地取引には届出が必要です!

土地の売買・賃借・交換・営業譲渡など、一定面積以上の土地取引に係る契約をした場合には、国土利用計画法の規定により、その土地が所在する市町村に届出が必要です。

〔メール（電子データ）での提出可〕

【届出の対象となる面積（長万部町の場合）】

・都市計画区域内は5,000㎡以上 ・都市計画区域外は10,000㎡以上

【届出者】 土地の権利取得者（買主等）

【届出期限】

契約締結日から2週間以内（契約締結日を含む）

※提出期限を過ぎた場合でも、届出書の提出にご協力願います。

【提出書類】

- ・土地売買等届出書
- ・土地売買等契約書の写し
- ・周辺状況図…対象地及びその付近の状況を明らかにした縮尺5千分の1程度の図面
- ・形状図…対象地の形状を明らかにした縮尺5百分の1から2千分の1程度の図面（公図・測量図等）

【罰則】 届出をしないと法律で罰せられることがあります。

【届出・お問い合わせ先】 新幹線推進課 ☎2-2450

※提出様式や制度の詳細はホームページをご覧ください。

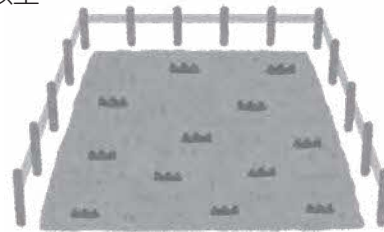

交通安全コーナー

4月6日(月)～4月15日(水)

春の全国交通安全運動

新入学・新学期を迎え真新しいランドセルを背負った子どもや、通園カバンを肩にかけた子どもの姿が目につきます。

子どもの事故で圧倒的に多いのは「飛び出し」です。子どもを見かけたらアクセルをゆるめ、特に慎重な運転を心がけましょう!!



「春の道 譲る気持ちに 笑顔サク」



「急ぐ日も
足止め火を止め 準備よし」



春の全道火災予防運動

4月20日～4月30日

【お問い合わせ先】

長万部町消防本部 予防係 (☎2-2049)

春は空気が乾燥し、風が強く吹くなど小さな火元から火災になることが多い季節です。特に、子どもの火遊び・煙草の投げ捨て・野焼きの拡大による火災が多いことから、私たちの不注意や油断などにより発生する火災が多いと言えます。

火災を出さない環境づくりと「火の用心」の心を忘れず、かけがえのない命や大切な財産を火災から守りましょう。また、火災予防期間中に消防職員と消防団員が、住宅防火点検のため伺うことがありますので、ご協力ください。

《住宅用火災警報器について》

ご自宅に設置されている住宅用火災警報器は、古くなると電子部品の寿命や電池切れなどで火災を感知しなくなることがあるため、注意が必要です。寿命とされている10年を目安に、本体ごと新しいものに交換しましょう。



町立病院からのお知らせ

◆4月の外来診療についてお知らせします◆



内科		30日(月)	31日(火)	1日(水)	2日(木)	3日(金)
	午前	古川 医師	木村 医師	伊藤 医師	木村 医師	伊藤 医師
	午後	伊藤 医師	古川 医師	木村 医師	古川 医師	木村 医師
		6日(月)	7日(火)	8日(水)	9日(木)	10日(金)
	午前	古川 医師	木村 医師	伊藤 医師	古川 医師	伊藤 医師
	午後	伊藤 医師	休 診	木村 医師	伊藤 医師	古川 医師
		13日(月)	14日(火)	15日(水)	16日(木)	17日(金)
	午前	古川 医師	木村 医師	古川 医師	木村 医師	伊藤 医師
	午後	伊藤 医師	古川 医師	木村 医師	古川 医師	木村 医師
		20日(月)	21日(火)	22日(水)	23日(木)	24日(金)
	午前	古川 医師	木村 医師	伊藤 医師	古川 医師	伊藤 医師
	午後	伊藤 医師	古川 医師	木村 医師	伊藤 医師	古川 医師
	27日(月)	28日(火)	29日(水)	30日(木)	1日(金)	
午前	古川 医師	木村 医師	休 診	木村 医師	伊藤 医師	
午後	伊藤 医師	古川 医師		古川 医師	木村 医師	

- ★午前・午後の担当医師をよくご確認ください。
- ★4月7日(火)の午後は休診となります。 ★4月15日(水)の午前は古川医師に変更となります。
- ★健康診断は完全予約制となります。希望する方は電話予約をお願いします。

【内科受付時間】 午前8時30分～11時30分 午後1時30分～3時

外科		月曜日	火曜日	水曜日	木曜日	金曜日
	午前	明戸 医師	明戸 医師	明戸 医師	明戸 医師	明戸 医師
	午後	休 診			休 診	

- ★毎週月曜日と木曜日の午後診療は休診となります。
- ★4月10日(金)と29日(水)は休診となります。

【外科受付時間】 午前8時30分～11時30分 午後1時30分～3時

小児科		月曜日	火曜日	水曜日	木曜日	金曜日
	午前	休 診	出張医(北大)	休 診	休 診	出張医(北大)
	午後					

- ★小児科については診療開始時間が9時30分頃からとなります。
- ★4月24日(金)は健診等のため、午後の診療が2時過ぎからとなります。

【小児科受付時間】 午前9時～10時30分 午後1時30分～3時30分

※当面の間、小児科は予約制となりますので事前に電話予約をお願いします。

【整形外科】 毎月第2・第4月曜日診療(祝日等の場合は休診または変更) **【診療時間】** 午後1時30分～午後3時30分

- ★4月の外来診療日は13日と27日です。 ★診療は函館中央病院が担当します。
- ★5月の外来診療日は11日と25日です。 ★診療は予約制で20名までとなります。

【眼科】 偶数月の第3水曜日診療(祝日等の場合は休診または変更) **【診療時間】** 午前10時～午後1時

- ★4月の外来診療日は15日になります。 ★診療は吉田眼科(函館市)が担当します。
- ★5月の外来診療はありません。 ★診療は予約制で60名までとなります。

※都合により医師の変更または休診となる場合があります。 **【ご予約・お問い合わせ先】** 長万部町立病院 ☎2-5611

診療時間外・夜間等の受診は、救急医療体制を支えている医師の負担が増加します。地域の救急医療体制を維持するためにも、可能な限り通常の診療時間内に受診いただくなど、適正受診にご協力をお願いいたします。

(有料広告)

水道ガスメーター検針員募集!

長万部管工事業協同組合では、水道ガスのメーター検針員を次のとおり募集しております。

お問い合わせ・書類提出先

長万部管工事業協同組合(株)佐々木配管内)
〒049-3521 山越郡長万部町字長万部301番地1 ☎2-3920

- ◎募集内容 水道ガスメーター検針員 若干名
 - ◎業務内容 詳しい内容は面接時に説明します。
 - ◎応募資格 普通自動車運転免許を有している方
 - ◎選考方法 面接により決定
 - ◎募集期限 随時
- ※詳細等は左記までお気軽にお問い合わせください。

電気・ガスの契約トラブルにご注意!

⇒ ウォーターサーバーのレンタルなど、電気・ガス以外のサービスを勧誘されるケースも⇒

電力・ガスの小売全面自由化が行われ、約10年が経過しようとしています。依然として「アパート全体の供給契約が変わるかのような説明で勧誘された」「知らない事業者に検針票を見せてしまった」などの相談が寄せられています。また、電気・ガスの契約の勧誘を受けた際にウォーターサーバーのレンタルなど、電気・ガス以外の別のサービスを同時に勧誘されて契約してしまったなどの相談もみられますのでご注意ください。

【相談事例】

- ・アパートに事業者が訪ねてきて「このアパート全体の電力プランが変更になる。電気料金も安くなる」と言い、申込書を出してきたので記入してしまった。後日、アパートの管理会社に問い合わせたところ、アパート全体のプランが変更になることはないと言われた。事業者の言っていたことが事実ではなかったのでやめたい。
- ・電力会社の代理店を名乗る事業者から電気の切替やウォーターサーバーのレンタルなどを長時間勧められ、根負けしてそれらの契約にサインしてしまったが、クーリング・オフしたい。

【消費者へのアドバイス】

契約先の事業者名や契約条件などをしっかりと確認し、料金プラン等の説明を受けたいうえで契約の要否を検討しましょう。契約の意思がない場合は、はっきりと断り、検針票の記載情報は慎重に取り扱ひましょう。

電気・ガスの契約と同時に別のサービスを勧誘された際は本当に必要かよく検討したうえで判断しましょう。また、契約後でもクーリング・オフ等ができる場合があります。

【連絡先】 ◎困ったときは、まず、相談を!

- ・消費者ホットライン(局番なし) 188(函館消費者センターまたは国民生活センターへ繋がります)
- ・北海道立消費生活センター 相談専用電話 050-7505-0999(平日9:00~16:30)
- ・長万部町産業振興課 ☎2-2455

こども誰でも通園制度



こども誰でも通園制度は、全てのこどもの育ちを応援し、良質な生育環境を整備するとともに、全ての子育て家庭に対して、多様な働き方やライフスタイルにかかわらず形での支援を強化する目的で創設されました。

令和8年4月より全国の自治体で実施されることとなり、当町では、今年度はさかえ保育所で以下の内容で実施します。

○さかえ保育所での実施内容

対象となるこども

保育所や認定こども園等に通っていない「0歳6カ月～満3才未満の未就園児」

利用可能時間 こども1人当たり「月10時間」を上限

開所日 月曜日～木曜日

受け入れ時間 午前9時～正午

1時間あたりの利用料300円(所得等の条件により、減免となる場合があります。)

※給食・おやつ代込みの料金です。

※利用するためには、まず利用登録が必要です。詳細については、町ホームページでご確認ください。今後、実施園が増えたり、内容が変更となる際には、随時、町ホームページや広報でお知らせします。

【お問い合わせ先】 保健福祉課子ども子育て支援係 (☎2-2454)

株式会社 星和 アルバイト・パート募集

(有料広告)

いくらやとびっこ、塩辛などの製造工場

【仕事内容】 魚卵(とび卵)処理、明太子、たらこ、いくら漬け込み選別、包装、脱水 など

- ◇学歴不問、主婦(夫)、未経験者応募OK、 ◇時給1,200円～、昇給有、土日祝休みOK
- ◇福利厚生 各種社会保険完備(法令通り加入) ◇車通勤可(駐車場完備)、制服貸与
- ◇勤務日数 週2~4日、9:00~15:00の間で1日3時間から可能※勤務時間・日数は相談可能です。

星和長万部工場

[字長万部4-46] 【お問い合わせ先】 0226-24-5335 担当:新倉

地域包括支援センターだより

所在地:長万部町役場内
電話:2-2016 FAX:2-2931
相談時間 8:30~17:15(土日祝、年末年始を除く)

令和8年度 まる元運動教室のご案内 (一般介護予防事業)

こんな方いませんか？



- ・歩くことが辛くなってきた…
- ・腰や膝が痛いけど、どんな運動ならいいのだろう…？
- ・一人でいる時間が多い。
- ・一人だと運動が続かない…

健康運動指導士と一緒に楽しく運動をしてみませんか！

頭と身体を使った
体操

レクリエーション

足腰の負担を軽減
する運動

日 程：毎週金曜日 新年度は4月3日より開始
場所時間：静狩地区 静狩振興会館 10:00~11:00
 国縫地区 国縫振興会館 13:00~14:00
 長万部地区 福祉センター 14:45~15:45
対象者：おおむね65歳以上の町民
参加費：毎月1,000円



見学・体験もできますのでお気軽にお問い合わせください！
長万部町役場 保健福祉課包括支援係 (☎2-2016)

Let's わたしとまちの 第一歩

所在地 長万部町社会福祉協議会
電話 6-7711
時間 8:30~17:15 (土日祝、年末年始を除く)



かるたで交流(2月12日)
～マリア幼稚園×デイサービスセンター～

昨年からマリア幼稚園との繋がりが深まり年明け最初の企画はマリア幼稚園とデイサービスセンターとのかるた交流！デイサービスの職員の方が読み手となり約30分で全部取り切り、かるたの後は利用者の間に園児が座り一緒に歌を歌い、最後は利用者全員とハイタッチをして初めてのかるた交流「あっ！」という間に終了しました。「これかなあ…」と指をさしながらかるたを取っている光景はとても癒されました。ぜひ、年明け恒例の行事のひとつにしていただきたいですね。今月から新年度がスタートします。高齢者の笑顔がたくさん見れるような繋がりをたくさん作りたいと思っています。新年度も生活支援コーディネーターをよろしくお願ひいたします。



(有料広告)



司法書士法人 やまびこ事務所 長万部事務所

●登記 ●相続 ●遺言 ●後見 ●許認可 ●債務整理など
お気軽にご相談ください

☎ 01377-6-7444

司法書士・行政書士 青沼千鶴

長万部町字長万部15番地61



■看護師の募集

町立病院では看護師を募集しています。応募される方は関係書類を添えて提出してください。

▶**募集内容** 看護師3名
(正職員・会計年度任用職員)

▶**応募資格**
看護師の資格を有している方

▶**提出書類**
①履歴書(市販用紙可、要写真貼付)
②資格(免許証)の写し

▶**選考方法** 書類及び面接により決定

▶**応募期限** 4月30日(木)

▶**採用月日** 6月1日(月)

【お問い合わせ・書類提出先】
長万部町立病院庶務係(☎2-5611)

■調理員の募集

町では、会計年度任用職員として町立さかえ保育所の調理員を随時募集しています。

応募される方は下記までお問い合わせください。

【お問い合わせ・申込先】
町立さかえ保育所(☎2-4006)

■自衛隊採用試験案内

◆一般曹候補生
○**受付期間** 5月7日まで
(18歳以上33歳未満)

◆2等陸・海・空士
(任期制自衛官)

○**受付期間** 随時受付中
(18歳以上33歳未満)

▶**【お問い合わせ先】**
自衛隊函館地方協力本部
今金地域事務所 所長 道原彰人
(☎080-4405-9194)

お 礼

■寄附 (敬称略)

次の方々より、寄附がありました。紙上をかりて厚くお礼申し上げます。

◆**長万部町社会福祉協議会へ**
・北海道遊技事業協同組合
理事長 合田康広(札幌市)10,000円
(社会福祉資金に)
・(有)柴山保険事務所(本町) 10,000円
(社会福祉資金に)
・株式会社ツルハホールディングス、
クラシエ株式会社 車椅子4台

■人権相談

人権問題・家庭問題などの悩みはありませんか?法務大臣より委嘱を受けた人権擁護委員が、随時ご相談に応じています。相談内容は一切秘密が守られ、無料で相談できますので、お気軽にご相談ください。

◎人権擁護委員
石垣 聖子(大浜)
村上 勝子(南栄町)
高井 優一(温泉町)

※お電話による相談も受け付けております。

◎みんなの人権110番
(全国共通人権相談ダイヤル)
☎0570-003-110

ま ん

■介護認定調査員募集

町では、介護保険の認定調査に従事する方を募集します。

応募される方は、関係書類を応募期限までに提出してください。

▶**業務内容**
要介護認定等の申請に基づいて高齢者の自宅や入院先などを訪問し要介護認定調査を実施します。
調査した内容を「認定調査票」に記載して町に提出します。

▶**資格等**

①保健・福祉・医療に関する資格を有する方

②介護サービスを提供する事業所に所属していない方

③認定調査員研修を修了又は今後実施する認定調査員研修を受講できる方

▶**募集人数** 若干名

▶**報酬** 1件あたり4,000円
(月4~8件程度)

▶**提出書類**
・履歴書又は身上書
(市販用紙可。要写真添付)
・保健・福祉・医療に関する資格を有することが証明できる書類の写し

▶**応募期限** 4月14日(火)

※郵送の場合は必着

▶**選考方法** 書類選考により決定

【お問い合わせ先】
保健福祉課介護支援係(☎2-2454)

相 談

■国民年金・厚生年金等の相談

《次回の相談日時》

▶**日時** 6月2日(火)

①11:00~12:00 ②13:00~15:00
相談事がありましたら、函館年金事務所または役場町民課までお問い合わせください。

【お問い合わせ先】
町民課戸籍医療年金係(☎2-2453)
函館年金事務所(☎0138-31-9086)
※音声案内が流れます
年金の請求や受給に関する相談は「1」→「2」
国民年金の資格・保険料免除申請に関する相談は「2」→「2」

■身体障がい者相談

身体障がいのある方のお悩み相談

▶**日時** 4月14日(火) 13:30~15:30

▶**場所** 役場1階相談室

◎身体障がい者相談員
竹政 良記(高砂町)
※お電話による相談も受け付けております。

【お問い合わせ先】
保健福祉課福祉係(☎2-2454)

■法律無料相談

毎月1回、無料相談を実施します。

▶**日時** 第4金曜日 13:00~16:00

▶**場所** はびあ八雲

※希望者は事前に連絡願います。

【お問い合わせ先】
八雲商工会(☎01376-3-2525)

■行政相談

身近な話題で、行政にご要望はありませんか?

▶**日時** 4月9日(木) 13:30~15:00

▶**場所** 役場2階小会議室

◎行政相談委員
山中 克子(大浜)

※お電話による相談も受け付けております。

【お問い合わせ先】
保健福祉課福祉係(☎2-2454)

セレモニア八雲 典礼ホール・家族葬ホール 真想庵 (有料広告)

◎一般葬・家族葬等承っております。 ◎24時間・年中無休で、どこへでもお迎えに参ります。
◎病院等より直接当ホールへご安置できます。(自宅へも可)

有限会社 典礼舎



~まずはご相談ください~
TEL:0137-62-3533

tenreisha.com 検索

典礼舎公式HP

〒049-3105 二海郡八雲町東雲町3-25

■老人福祉バス運行日程

- ① 静狩方面
4/2(木)、4/7(火)、4/14(火)
4/22(水)、4/28(火)
 - ② 高砂・陣屋・温泉方面
4/7(火)、4/22(水)
 - ③ 双葉・栗岡方面
4/3(金)、4/9(木)、4/15(水)
4/23(木)、4/27(月)
 - ④ 南栄・新開・大浜方面
4/9(木)、4/23(木)
 - ⑤ 国縫方面
4/6(月)、4/21(火)
 - ⑥ 旭浜・元町・本町・大町・曙町方面
4/6(月)、4/21(火)
- ※買い物・通院などの目的で利用できます。
※停車場や時刻などが掲載された日程表は保健福祉課で配布しております。

【お問い合わせ先】

保健福祉課福祉係 (☎2-2454)

■4月の優良運転者講習

【長万部町】

4月16日(木) 優良講習のみ (18:30~)

▶会場 福祉センター

【八雲町】

- 4月9日(木) 違反講習 (10:00~)
- 初回講習 (10:00~)
- 優良講習 (13:00~)
- 一般講習 (14:00~)

▶会場 八雲町民センター

ご注意

長万部町で講習を受ける場合は、必ず事前に八雲警察署で手続きを行ってください。

■ほくでんネットワーク

八雲ネットワークセンターより

今年5月から、引越しなどによる電気の使用は、電力会社への使用開始手続き後にほくでんネットワークによる通電（遠隔操作）が必要となります。

電気の使用が決まったら電力会社へ早めの手続きをお忘れなく。

【お問い合わせ先】

八雲ネットワークセンター
☎0120-06-0913 (ガイダンス5)

■ガス・上下水道の検針・口振日

4月の水道・ガス・下水道の検針日は、次のとおりです。

15日(水) 16日(木)
17日(金) 20日(月)

■ガス料金表 (税抜額)

区分	基本料金
	調整単位料金(m ³)
A群 0~13m ³	1,050円
	400円46銭
B群 14~57m ³	1,700円
	346円36銭
C群 58m ³ 以上	4,500円
	295円16銭

政府支援により、ガス料金は1m³あたり税込6円を値引します。
※4月分料金口座振替日は4月28日の予定です。

【お問い合わせ先】

水道ガス課 (☎2-2862)

■災害義援金募集のお知らせ

みなさまのご支援をお願いします！

【現在募集中の義援金】

◎ウクライナ人道危機救援金

受付期間：令和9年3月31日まで
3,094,084円

◎令和6年能登半島地震災害義援金

受付期間：令和9年3月31日まで
1,675,534円

◎令和6年9月能登半島大雨災害義援金

受付期間：令和9年3月31日まで
1,133円

※上記の各義援金の金額は3/19現在の窓口及び募金箱の合計金額

受付窓口

☆日本赤十字社長万部町分区分
(保健福祉課 ☎2-2454)

☆長万部町共同募金委員会
(社会福祉協議会 ☎6-7711)

■ゴールデンウィーク期間中はゴミ収集時間を変更します

ゴールデンウィーク期間中は、交通渋滞が予想されますので、午前7時まで決められたゴミステーションに出してください。

◆5月4日(月)~5月6日(水)
※土・日曜日は収集しません

■企業版ふるさと納税(敬称略)

企業版ふるさと納税制度を活用し、次の方より寄附がありました。紙上をかりて厚くお礼申し上げます。

- ・道南清水サッシ株式会社
代表取締役 中田 泰司(函館市)
- ・株式会社 読売 I S
代表取締役社長 小山田憲司(東京都)
- ・(株)トヨタレンタリース函館
代表取締役 河村 祥史(函館市)

生 活

■調理師試験の実施

■試験日時

8月25日(火) 13:30~16:00

■試験地

函館市

■試験科目及び試験方法

食文化概論、公衆衛生学、栄養学、食品学、食品衛生学及び調理理論について筆記試験を実施する。

■受験資格

学校教育法第57条に基づき高等学校入学資格を有する者であって、学校・病院・社会福祉施設等の給食施設、飲食店営業、魚介類販売業、そうざい製造業、複合型そうざい製造業において令和8年5月15日までに2年以上調理の業務に従事した者。

■受験願書の提出先及び受付期間

○提出先：最寄りの保健所に提出

○受付期限：5月15日(金)まで

※願書用紙等は八雲保健所及び今金支所で無料配布

※経歴証明書を職場で記入していただく必要がございますので、お早めにご準備ください。

■受験手数料 6,900円

■合格発表 10月9日(金)

※詳しくは八雲保健所までお問い合わせください。

TEL：0137-63-2168



長万部スタンプ会から

(有料広告)

スタンプ倍セールのお知らせ

「スタンプ2倍セール」

実施日 **4月17日(金) 18日(土)**

※倍セール実施内容は、実施店舗にお問い合わせください。



【実施店舗一覧】

- (有)赤塚商会
- (有)白鳥ふとん店
- (有)クリーニング白鳥
- 鈴木写真工芸
- (有)カトウ
- シューズ&コスメチックきのした
- (有)まるはな生花店

北海道新聞長万部販売所

(有料広告)

DOSHIN

道新おざき

大町11番地1

TEL 2-2436

◎取扱紙

◎北海道新聞

◎日経新聞

◎毎日新聞

◎スポニチ

配達員募集中!

「学生納付特例制度」の申請は毎年必要です！

日本国内に住むすべての方は、20歳になった時から国民年金の被保険者となり、保険料の納付が義務づけられています。学生には、申請により在学中の保険料の納付が猶与される「学生納付特例制度」があります。

もしも、何も手続きせずに未納のまま放っておくと、将来の年金に影響がたり、もしもの時の障害年金がもらえなくなってしまう。



◇対象となる学生

大学（大学院）・短大・高等学校・高等専門学校・専修学校、各種学校※に在学する20歳以上の学生。（※学校教育法で規定されている修業年限が1年以上の課程のある学校）

ただし、学生本人の前年所得が128万円＋扶養親族等の数×38万円以下であること。

◇承認期間は？

4月（在学中に20歳になる方は誕生月）から翌年の3月までです。申請は毎年必要となります。

◇申請先は？

役場町民課またはお近くの年金事務所に、申請書類を提出してください。

※ただし、前年度に学生納付特例を承認された方については、翌年度も引き続き同じ学校に在学予定の方に、ハガキ形式の申請書が4月に送付されるので、必要事項を記入してポスト投函することで、簡単に申請手続きができます。

【オススメ！】マイナンバーカードをお持ちの方は、インターネット（マイナポータル）から申請ができます。

24時間どこからでも申請でき、処理状況や申請結果も確認できますので、ぜひご利用下さい！

☆マイナポータルとねんきんネットを連携することで、対象の方にお知らせが届き、もっと簡単に電子申請ができます。

（詳しくは、「ねんきんネット」で検索を！）

なお、既に連携済の方には、4月上旬に日本年金機構から、マイナポータルにお知らせが届きます。

◇申請に必要なもの

○学生証のコピー、または在学証明書 ○年金手帳または基礎年金番号通知書

◇承認された場合、将来受け取る年金額はどうなるの？

将来受け取る年金の受給資格期間には算入されます。ただし、年金額には反映されません！

※承認を受けてから10年以内であれば、さかのぼって納めることができます。老齢基礎年金の受給額を満額にするためにも、卒業後は追納をおすすめします！

【ご注意】学生納付特例の承認を受けた方が、承認期間の途中で退学等の理由により学生でなくなった時は、届出が必要です。

○日本年金機構からのお知らせ○

日本年金機構では20歳になられた方向けに国民年金制度の内容やメリット、保険料の納付方法や免除の手続きなどをわかりやすく動画でご案内しています。

▽動画はこちら▽

（URL）「国民年金の加入と保険料のご案内」 <https://www.nenkin.go.jp/tokusetsu/20kanyu.html>



～ 国民年金の掛け金は忘れずに納めましょう ～ =年金は世代と世代の支え合い=

お問い合わせ先

・町民課戸籍医療年金係（TEL 2-2453）・函館年金事務所 国民年金課（TEL 0138-31-9086）

北海道郵便逓送株式会社 長万部営業所 （有料広告）

主に郵便局から郵便局へ、手紙や荷物を運ぶ仕事です。
カゴ台車を使用し運ぶので、重たい荷物を一つずつ運ぶ手間はかかりません。

4 t 箱車ドライバー募集中

元気があれば何でもできる
大型免許養成制度あり



連絡先 01377-2-3002
携帯 080-3541-3484

☎ホームページ是非ご覧ください。

戸籍の窓

〔令和8年2月15日～令和8年3月14日受付分〕(敬称略)



いつまでも おしあわせに

夫の氏名 妻の氏名 届出日

今月は届け出がありません。



おたのじょう おめでとう

おなまえ 生まれた月日 父母の名 住 所

かな ざわ みち る 未 来 富 野
金 澤 花 瑠 (女の子) 2月20日 実 花

よし の てん しょう 倅 矢 旭 浜
吉 野 天 勝 (男の子) 2月25日 彩 夏

おくやみもうしあげます

氏 名	年 齢	月 日	住 所
南 アイ	88歳	2月15日	富野
大江 ヨシハ	101歳	3月2日	国縫
多田 信一	96歳	3月3日	南栄町
遠藤 静子	94歳	3月4日	共立
吉田 常彦	88歳	3月11日	陣屋町



世帯 2,775 世帯
人口 4,610 人
男 2,229 人
女 2,381 人
前月比 24 人
(2月27日現在)

この広報誌は再生紙を使っています。

編集後記

レモンのようにフレッシュで輝かしい卒業生16人が、長万部高校の学び舎を旅立ちました。教室にも少しお邪魔して、その時の様子を表紙にさせていただきますよ。

卒業される皆様にとっては、3月は別れ、そして4月は出会いの季節となり、少し不安で希望にあふれる新生活のスタートです。

巣立っていく卒業生の写真を撮っていると小学生の子どもの時も懐かしく思い出し、少し寂しく感じてしまいました。

ぜひこれからは、新たなステージで頑張ってほしいと心から願います。(H)

まちのカレンダー

4月	事業名等	会場	時間
1	水		
2	木		
3	金	◆まる元運動教室(静狩) 静狩振興会館 10:00~11:00 ◆まる元運動教室(国縫) 国縫振興会館 13:00~14:00 ◆まる元運動教室(字長万部) 福祉センター 講堂 14:45~15:45	
4	土		
5	日		
6	月		
7	火		
8	水	◆げんき倶楽部 ふれあい健康センター 10:00~11:30 ◆脳健康教室&ふれあいサロン 長万部町デイサービスセンター 9:30~11:30 ◆ガヤガヤ運動教室(旭浜) 旭浜生活館 13:30~15:00 ◆長万部高・中・小学校入学式 各学校体育館	
9	木	◆行政相談 役場2階小会議室 13:00~15:00 ◆まる元運動教室(静狩) 静狩振興会館 10:00~11:00	
10	金	◆まる元運動教室(国縫) 国縫振興会館 13:00~14:00 ◆まる元運動教室(字長万部) 福祉センター 講堂 14:45~15:45	
11	土		
12	日		
13	月		
14	火	◆身体障がい者相談 役場1階相談室 13:30~15:30 ◆すすく教室・のびのび広場 子育て支援センター 10:00~11:30	
15	水	◆脳健康教室&ふれあいサロン 長万部町デイサービスセンター 9:30~11:30	
16	木	◆優良運転者講習 福祉センター 18:30~	
17	金	◆まる元運動教室(静狩) 静狩振興会館 10:00~11:00 ◆まる元運動教室(国縫) 国縫振興会館 13:00~14:00 ◆まる元運動教室(字長万部) 福祉センター 講堂 14:45~15:45	
18	土		
19	日		
20	月		
21	火		
22	水	◆げんき倶楽部 ふれあい健康センター 10:00~11:30 ◆ガヤガヤ運動教室(旭浜) 旭浜生活館 13:30~15:00	
23	木		
24	金	◆乳児健康診査・乳幼児健康相談 ふれあい健康センター 13:00~13:30 ◆まる元運動教室(静狩) 静狩振興会館 10:00~11:00 ◆まる元運動教室(国縫) 国縫振興会館 13:00~14:00 ◆まる元運動教室(字長万部) 福祉センター 講堂 14:45~15:45	
25	土		
26	日		
27	月	◆健康教室(大浜) 大浜振興会館 10:00~11:00	
28	火		
29	水	◆脳健康教室&ふれあいサロン 長万部町デイサービスセンター 9:30~11:30 昭和の日	

5月	事業名等	会場	時間
1	金		
2	土		
3	日	憲法記念日	
4	月	みどりの日	
5	火	こどもの日	
6	水	振替休日	
7	木		

マイタウン・フォト

— まちの話題を写真で紹介 —

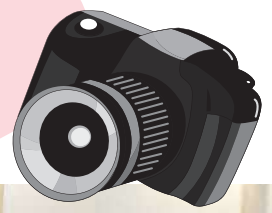

2026-4 広報おしやまんべ No.952 4月6日発行

長万部町役場 ☎01377-2-2000(代)
〒049-3592 北海道山越郡長万部町字長万部453番地1

ホームページ
<https://www.town.oshamanbe.lg.jp/>

編集 まちづくり推進課
印刷 龍文堂印刷株式会社



年長幼児の木育教室（2月19日）



長万部小学校卒業式（3月18日）



長万部中学校卒業式（3月13日）



長万部カップ近隣町少年フットサル大会（2月21日）